EL DIARIO PALENTINO

VIERNES 28 FEBRERO 1964

N.º REFUNDIDO 7.096

Fundado en 1882 y 1890

TELEFONOS
1353 REDACCIÓN
1526 IMPRENTA
2006 ADMINISTRACIÓN

EL DIA DE PALENCIA

Depósito Legal P—2—1958

(Franqueo concertado)

DIRECCIONES
DIRECCIÓN Y TALLERES: MAYOR, 99
APARTADO DE CORREOS, 17

EDICION MADRUGADA

2'00 ptas.

Convocatoria de elecciones de procuradores en Cortes y diputados provinciales

Se celebrarán el 29 de Marzo

Madrid, 27. — Hoy publica el «Boletín Oficial del Estado» un Decreto del Ministerio de la Gobernación, por el que se convocan elecciones para la renovación de los Procuradores en Cortes representantes de los Municipios de las provincias peninsulares e insulares. Las elecciones no afectarán a las provincias africanas, ni tendrán lugar respecto de los Municipios, capitales de provincia, ni de los de Ceuta y Melilla, y se desarrollarán conforme a las normas del Decreto de 18 de febrero de 1955.

Las votaciones para designación de compromisarios se celebrarán el domingo día 22 de marzo próximo y la elección de Procuradores en Cortes el domingo siguiente, 29 del mismo mes.

También publica hoy el «B. O. del Estado», un Decreto del Ministerio de la Gobernación, por el que se convocan elecciones provinciales, que afectan a los cargos de diputado provincial, cuyos titulares, habiendo sido elegidos en virtud de la convocatoria hecha por Decreto de 21 de febrero de 1958, continúan en el ejercicio de aquél; a los cargos provistos en virtud de la convocatoria del Decreto 16 de febrero de 1961 para cubrir vacantes cuyos titulares anteriores hubieran debido cesar normalmente en la presente convocatoria; a las vacantes producidas con posterioridad a la elección de 1961, por fallecimiento del titular; a las vacantes que en el mismo período de tiempo se hubiesen producido por alguna de las causas que señala el art. 157 del reglamento de 17 de mayo de 1952; a las vacantes existentes con motivo de la creación de nuevos partidos judiciales, y a los cargos de consejero de los Cabildos Insulares y Mancomunidades Interinsulares del Archipiélago Canario que se encuentren en cualquiera de los anteriores supuestos.

Se consideran también vacantes los cargos de diputados provinciales y consejeros de Cabildos Insulares y Mancomunidades Interinsulares, cuyos titulares hubieran sido elegidos en su día por su calidad de concejales como representantes de los Ayuntamientos respectivos, y que hayan cesado por consecuencia del Decreto de convocatoria de 23 de septiembre de 1963, aunque hayan sido elegidos en virtud de dicha convocatoria.

La elección de compromisarios para elegir a los representantes sindicales se efectuará el domingo día 22 de marzo, y la de diputados provinciales, el domingo 29 del mismo mes.—Cifra.

Catástrofe aérea

Se estrella un avión japonés resultando veintiuna personas muertas y veintiuna heridas

Tokio, 27.—Veintiuna personas han muerto y otras 21 han resultado heridas al estrellarse un avión japonés de pasajeros, tipo «Convair 240», contra el suelo, en la isla de Kyusu. El avión, después de estrellarse, se incendió.

El aparato, perteneciente a las líneas aéreas «Fuji», se estrelló cerca de la ribera de un río, en las proximidades del aeropuerto, después de haber intentado en vano aterrizar; llevaba a bordo 37 pasajeros y cinco tripulantes.

El «Convair» debía haber hecho escala en el aeropuerto de Oita, en la isla Kyusu, para después proseguir vuelo hacia Tokio, pero al intentar aterrizar en el aeropuerto mencionado, perdió pista y se estrelló contra el suelo, partiéndose en dos trozos que fueron rápidamente presa de las llamas. El accidente ocurrió a las 7'30 de la mañana (hora española) de hoy.—Efe.

El ministro de Trabajo da a conocer el PROGRAMA DE PROMOCION PROFESIONAL OBRERA

Persigue convertir en especialistas a 800.000 peones en un periodo de cuatro años

Madrid, 27. — El Ministro de Trabajo, don Jesús Romeo, ha reunido esta tarde en el salón de actos de su Departamento a los presidentes de los Sindicatos nacionales y de las Secciones Sociales de los mismos, así como a los informadores de la prensa nacional y extranjera, para darles a conocer el programa de promoción profesional obrera, empeño extraordinariamente ambicioso que persigue convertir en especialistas a 800.000 peones, en un período de 4 años. Se trata, por tanto, de poner en práctica, por primera vez, un mecanismo capaz de promover en masa a grandes sectores de trabajadores a más altos niveles de vida.

Excmo. Sr. D. Jesús Romeo Gorría, Ministro de Trabajo, que pronunció un transcendental discurso

Se hallaban también presentes el subsecretario y directores generales del Departamento y el secretario de la Organización Sindical.

La importancia d este tema, comenzó diciendo el señor Romeo, me ha sugerido invitaros a esta convocatoria. Durante dieciséis meses, el Ministerio que regento se ha dedicado al estudio de este programa con verdadero ahinco, porque se trata de una promoción social en su culminación, como no existe en ningún país del mundo.

Ante un mapa de España y numerosos gráficos, empezó la exposición dijo que para atender a los españoles en edad entre 14 y 25 años, el Ministerio de Trabajo ha confeccionado este programa humano y justo como respuesta del mundo del trabajo al plan de desarrollo.

Al final del período del plan de desarrollo económico, habrá un déficit de 2.713.000 puestos de formación y, por tanto, igual número de españoles quedarían sin más ciclo docente que la enseñanza primaria, y el problema sería más grave, puesto que está modificándose la estructura de la población española, con el aumento en mayor proporción de los núcleos de edad menor.

Con esta situación a la vista, debe preveerse que las posibilidades de este empleo en los próximos cuatro años, con arreglo al plan, será de 970.000. Teniendo en cuenta el esfuerzo de la Organización Sindical, que lo cifra en 60.000, e incluso el Ministerio de Educación y el que hará el de Trabajo, aún no se cubriría desde un punto de vista humano y social, la enorme necesidad de formación profesional.

La cifra de posibilidades de adiestramiento que pretende el programa de promoción profesional obrera, el Ministerio ha clasificado tres niveles: Adiestramiento cualificativo; especialización y perfeccionamiento profesional de la mano de obra, y especialización técnica de más alto grado. El ritmo previsto será entonces de 60.600 el primer año; 189.000 el segundo; 230.000 el tercero y 270.000 el cuarto, hasta totalizar los 749.000. Tres centros docentes existirán en el plan: Uno, base, como cabeza regional o provincial; otro, secundario o destacado, y, por último, el móvil. El centro-base tiene como misión la de organizar los centros secundarios o destacados y los móviles.

El centro secundario es un espacio apto para aulas y talleres donde se instalan el curso o cursos que organice el centro-base. Los centros móviles, por último, son el destacamento de un equipo que busca la iniciación, la incitación, la preparación básica en una determinada localidad. Actúan sobre el peonato, sobre los braceros, para que salgan aptos de acudir a centros superiores.

Continuó diciendo el ministro que la Universidad Laboral registra estos centros de su ámbito. Define, de acuerdo con las empresas, los cursos y programas a desarrollar y dispone de la maquinaria que han de utilizar los peones.

Este enorme esfuerzo, que supone 2.895 millones de pesetas, procede de las Mutualidades Laborales, del Instituto Nacional de Previsión y del porcentaje para la transformación profesional en el Seguro de Desempleo, para colocación de los propios obreros. Se trata pues, de aplicar fondos laborales a la más alta misión laboral docente.

Terminó diciendo el señor Romeo que el éxito del empeño depende de las empresas y de los propios obreros y está seguro de que no regatearán esfuerzos para que esta ingente obra de promoción profesional llegue a la cúspide a que aspira.—Cifra.

Informe sobre la situación ganadera

Ha sido presentado en la Asamblea de la Hermandad Nacional de Labradores y Ganaderos

Madrid, 26.—En la primera Asamblea de la Hermandad Sindical de Labradores y Ganaderos se ha presentado a los reunidos un informe sobre la situación ganadera.

Según el trabajo presentado las perspectivas de la ganadería española son inquietantes y se hace inprescindible un cambio de posiciones en la política ganadera, como ya se puso de relieve en la Asamblea Nacional de Ganadería celebrada en 1963.

La producción de carne, se dice en el informe, se ha incrementado en un 14'15 por 100, llegándose a las 788.000 toneladas, pero ese incremento parece llevar aparejada una descapitalización de nuestra cabaña como consecuencia de su falta de rentabilidad.

Del incremento mencionado el mayor incremento corresponde al ganado de cerda que ha aumentado en unas 60.000 toneladas lo que significa un 22'5 por 100; estos sacrificios han sido debidos especialmente a la amenaza de la peste porcina.

En el ganado vacuno el aumento de un 4'4; en el ovino 16'3; en el caprino 7'8; en equino 3'6 y en las aves se ha llegado a un aumento del 19'2.

La producción de huevos ha pasado de 428,7 millones de docenas a 475 lo que representa un 10'8 de aumento.

Unicamente se ha esperimentado un retraso, en lo referente a la carne de conejo que ha descendido en un 22'3 por 100 llegando su producción solamente a las 17.000 toneladas.

Las bajas en ocasiones importantes que han experimentado estos productos no ha repercutido como era debido en los consumidores, esto denuestros defectos de estructura que hay que mejorar con la máxima urgencia.

El informe llega a la conclusión de que algo falla en la política de comercialización de la carne. En el mercado de Madrid se vende al público la carne a 80 y 90 pesetas el kilo cuando en el matadero se cotiza a 33.

El cerdo ha descendido notablemente de precio en el campo, pero tampoco esto se ha notado en los mercados. Nos encontramos en el dilema de que las importaciones afectan por un lado gravemente la economía del país y por otro no benefician al consumidor. Estos datos recogidos en el informe no son de la Organización Sindical, sino del informe de una conocida entidad bancaria.

De lo expuesto en lo referente a agricultura y ganadería y del estado real del campo, sigue el informe, nace un clima de incertidumbre y es creciente la emigración de la población agraria a otros sectores.

Parece, aunque la cifra no sea rigurosa, que la emigración interna del campo, puede haberse movido en 1963 en torno a las 300.000 personas a las que habría que sumar la parte agraria de la emigración exterior de 91.500 productores hasta el mes de noviembre.

Como consecuencia de estas tensiones en el mercado de trabajo los salarios han experimentado en 1963, una elevación de 231 por 100, que ha afectado en conjunción con los otros factores, seriamente a la economía de la empresa agrícola.

Las inversiones realizadas en la agricultura en el pasado año se cifran en 20.195 millones de pesetas.—Cifra.

Vacaciones imperiales

Florencia.—La Emperatriz y el Shah del Irán han llegado a esta ciudad en automóvil, para pasar unas vacaciones, procedentes de Innsbruck, donde asistieron a la olimpiada de invierno. En la foto, Farah Diba por las calles florentinas, ante la curiosidad de los paseantes.—(Foto Europa Press)

Un film sobre la "Ruta de Don Quijote"

Se encuentra en Consuegra (Toledo), el director de la B. B. C. de Londres

Consuegra (Toledo), 27. — Se encuentra en esta localidad el jefe de producción de cortometraje de la BBC y Televisión de Londres, Mr. Jonathan Etedall, acompañado del pintor Gregorio Prieto, haciendo un estudio para filmar en el mes de marzo una película sobre la ruta de Don Quijote.

Los exteriores del guión y las secuencias esenciales serán filmadas en Consuegra, en el cerro Calderico y sus alrededores, así como en las callejas típicas y encaladas de la ciudad.—Cifra.

UN MENSAJE PERSONAL DE DE GAULLE A BEN BELLA

¿Se temen nuevos disturbios en Argel?

Barreras y puestos de control en las carreteras de los suburbios de la capital argelina

Argel, 27. — Ben Bella, presidente de Argelia, ha recibido a Jean de Broglie, secretario de Estado Francés para Asuntos Argelinos, que le ha hecho entrega de un mensaje personal del general De Gaulle.

Al terminar la entrevista, que duró más de una hora, Jean de Broglie declaró a la Prensa: "Hemos cambiado impresiones generales sobre la situación actual, la entrevista ha sido muy cordial y hemos abordado puntos bastante precisos. Proseguiremos luego las conversaciones".

No facilitó más detalles y con relación al tema contenido del mensaje del general De Gaulle, el secretario de Estado francés dijo que ignoraba el texto y que no podía decir si será dado a conocer o no al público.—Efe.

BARRERAS SOBRE LAS CARRETERAS EN LOS SUBURBIOS DE ARGEL

Argel, 27.—La policía y el ejército han colocado barreras sobre las carreteras y establecido puestos de control, en los suburbios de Argel y en algunas calles de la capital.

Proceden, por otra parte, a registrar a vehículos y viajeros.

Pueden verse cordones de la policía en casi todas las intersecciones de calles importantes.

Las autoridades argelinas se han negado, de plano, a explicar los motivos de la medida.

Circulan rumores de que los miembros de la organización rebelde "frente de fuerzas socialistas" que combatió activamente al régimen del presidente Ben Bella en el pasado otoño, pretenden ahora provocar nuevos disturbios, pero los rumores no han sido confirmados.—Efe.

Lluvias torrenciales

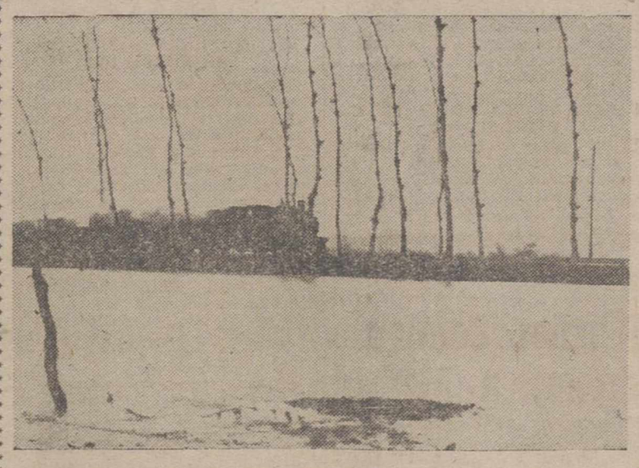

León.—Las abundantes lluvias caídas en la provincia de León han ocasionado auténticas lagunas en tierras de labor y pastizales. Por el momento no han afectado a las viviendas, pero las pérdidas en el campo son de consideración. En la foto, un gran lago formado a la orilla del ferrocarril de vía estrecha León-Bilbao

(Foto Europa Press)

Kruschef recibe al Primer ministro de Dinamarca

Es la segunda reunión que celebran

Moscú, 27. — Nikita Kruschef ha recibido en el Kremlin, en la mañana de hoy, al primer ministro de Dinamarca, Otto Krak con quien ha mantenido una larga entrevista, asistiendo a la misma, por parte danesa, el embajador de Dinamarca en Moscú, Holten Egger y por parte rusa, el ministro soviético de Asuntos Exteriores, Andrei Gromyko; el de Comercio Exterior, Nicolás Patolitchov y el embajador de la URSS, en Copenhague, Kliment Levytechkin.

Esta es la segunda reunión que celebran Kruschef y Otto Krak, desde la llegada de este último, hace más de una semana, para una larga visita oficial a la Unión Soviética.—Efe.

RUSIA RESPALDA LA PROPUESTA POLACA

Ginebra, 27. — La Unión Soviética ha declarado que respalda la propuesta polaca para que Oriente y Occidente negocien la «congelación» de las armas nucleares en la Europa Central con objeto de mantenerlas dentro de su nivel actual.

Esta sugerencia fue hecha en primer lugar por el dirigente comunista polaco, Gomulka, el 28 de diciembre último, pero no había sido propuesta oficialmente ni en la Conferencia de Desarme de Ginebra ni en ninguna otra organización internacional.

Como se recordará, los comunistas han solicitado repetidamente la desnuclearización de la Europa Central.

La actitud negativa de los socialistas belgas a la asociación de España al MERCADO COMUN

Es censurada abiertamente por el diputado también socialista Guy Cudell

Bruselas, 27. — La actitud negativa de los socialistas belgas a la asociación de España al Mercado Común Europeo, ha sido abiertamente censurada por el también socialista y diputado Guy Cudell, en un artículo publicado en el periódico «Dimanche Presse»; Cudell expresa en el mismo su disconformidad con sus correligionarios y destaca la inoportunidad de cualquier campaña encaminada a limitar o impedir el turismo y, más generalmente, los intercambios entre las naciones, sea cual fuere su régimen político.

Esta declaración favorable a España por parte de un diputado socialista ha causado sensación en los círculos políticos de Bélgica. «La Libre Belgique», diario católico, el de mayor circulación en el país, recoge las manifestaciones de Guy Cudell y pregunta: «¿Qué pensará de ello «Le Peuple» (diario socialista), que nos tachaba de traición por haber hablado en términos realistas acerca de la colaboración entre España y el Mercado Común?». Después de precisar que Italia mantiene reservas contra la asociación española al Mercado Común, debido a razones económicas, «La Libre Belgique», añade: «Las razones de la actitud de Bélgica no han sido declaradas oficialmente, pero no es difícil adivinarlas: Simplemente, que el partido socialista belga no quiere».

El periódico rebate seguidamente, uno por uno, los argumentos de índole política esgrimidos habitualmente en las campañas antiespañolas y pone de relieve los avances del Régimen español: «Bajo los impulsos de ministros de ideas decididamente europeas —afirma— se han producido nuevas liberalizaciones. La Prensa, por ejemplo, discute mucho más libremente y no duda en criticar decisiones tomadas por las autoridades».

Por lo que respecta a la economía de España, «La Libre Belgique», señala que progresa día tras día: «Es una lástima que los belgas no demuestren más interés por las posibilidades que les ofrece el mercado español. Otros instalan allí filiales de sus empresas gracias a las facilidades de primer establecimiento concedidas a los extranjeros y a la liberalización del régimen de cambios. La peseta se encuentra ahora entre las divisas fuertes». Los sueldos aumentan. El nivel de vida mejora. Entre nosotros, ¿qué razones podría dar el señor Spaak para explicar el «niet» (no), de Bélgica?», termina preguntando el periódico.—Efe.

OTRO ARTICULO HISPANISTA EN UN PERIODICO DE GINEBRA

Ginebra, 27. — «Hágase el balance de veinticinco años de régimen español y, si se reconocen los déficits, que se reconozca también toda la gran obra de mantenimiento y restauración que ha llevado a cabo», señala el crítico literario de «Journal

(Continúa en sexta página)

La Princesa Irene y el Príncipe Carlos de Borbón dan por finalizadas sus vacaciones

Se reúnen con la Reina Juliana y el Príncipe Bernardo en Lech (Austria)

Kitzbuel-Lech (Austria), 27. — La princesa Irene de los Países Bajos y su prometido, el príncipe don Carlos de Borbón-Parma, darán por terminadas sus vacaciones en Kitzbuel hoy para reunirse con los augustos padres de la novia, la reina Juliana y el príncipe Bernardo, en su sede de vacaciones de Lech, también en Austria.

Como es sabido, los príncipes prometidos han pasado un breve periodo de descanso en esta comarca alpina, dedicados, especialmente, a la práctica del esquí y otros deportes invernales.

El mariscal de la corte de la soberana neerlandesea, Bischoff Van Hemmskerke, hizo ayer por la noche la siguiente declaración:

«Esperamos a la princesa y al príncipe don Carlos mañana a primera hora de la tarde; es decir: entre las cuatro y las cinco».

La princesa Irene —agregó el dignatario— vendrá a quedarse con sus padres el sábado.

—«Yo no sé si el príncipe don Carlos proyecta estar más, expresó el mariscal de la corte. Creo que estará una noche para que ellos puedan esquiar el viernes».

Por otra parte, la joven pareja ha pasado toda esta última jornada en su chalet de recreo de Kitzbuel —Villa Munster— y esquiando por las laderas del monte Hahnenkam como es de costumbre, según ha referido un miembro del cuerpo de la casa de la Villa Munster.

Para esta velada se ha preparado una pequeña e íntima fiesta de despedida en la que tomarán parte la princesa Irene de Holanda, su prometido, el príncipe don Carlos de Borbón-Parma y miembros de su séquito con algunos invitados, conforme ha indicado el citado miembro del cuerpo de casa.

La soberana de Holanda y el príncipe Bernardo, acompañados por el mariscal de la corte y su esposa, también han estado esquiando en las pistas de nieve del monte Martloch, situado en las cercanías de la localidad de Lech.

«Hace algo de calor (ha juzgado el mariscal Van Heemskerke al tiempo espléndido reinante), pero todo está magnífico».

La reina Juliana y el príncipe Bernardo pasan la mayoría de las sobremesas jugando a las cartas, según han revelado miembros de la gendarmería austriaca que se encargan de la guardia de protección de la soberana y de su esposo.—Efe.

CLAY, VENCEDOR

Miami Beach (Florida). — Cassius Clay es ahora campeón mundial de los pesos pesados, después de derrotar al hasta ahora campeón, Sonny Liston, en el séptimo asalto, por K. O. técnico. En la telefoto, Clay grita excitado tras ser declarado vencedor, mientras es felicitado por sus amigos y partidarios

(Telefoto Europa Press)

M.C.D.2022

PALENCIA AL DIA

Liquidación de cuentas

La comisión organizadora del festival taurino celebrado en la festividad de la Candelaria, a favor del fútbol local, publica la liquidación económica del mismo.

Oportunamente, los toreros quisieron echarles un capote —y nunca mejor aplicada la palabra— a los futbolistas, y montaron aquel festejo, que abrió la temporada taurina en Palencia.

El coso se llenó y el público pasó el rato, pese a que el éxito artístico, salvo algunas «cosillas» que se vieron, no acompañó totalmente.

Bueno. Esto es asunto pasado que, sólo a modo de introducción, nos permitimos señalar.

Resultado de aquel festival fue el beneficio líquido obtenido, objeto principal del mismo.

Las cuentas han vuelto a mostrarse claras, para quien quiera echarlas un vistazo. Vienen ingresos y gastos, capítulo por capítulo, para que la claridad de exposición pretendida no desmerezca.

Y aquí está el balance, hecho números. Ingresos, 139.045 pesetas. Gastos, 104.503'08. Beneficio líquido, 34.541'92 pesetas.

No es que el saldo favorable sea extraordinario, pero algo es algo, y menos da una piedra, que dirán los organizadores.

Treinta mil pesetillas que irán a engrosar las cajas del equipo futbolístico local, para dar continuidad a su temporada liguera.

Saldándose así, y de la mejor forma, el gesto que, en favor de los futbolistas, tuvieron en su día los taurinos, para demostrar que nada hay de antagónico entre ellos.

El Instituto Nacional de Previsión celebró con la sencillez acostumbrada, la fiesta en la que se conmemora el 56 aniversario de la fundación del mismo.

Misa en la Compañía, a primeras horas de la mañana, y, después, el tradicional reparto de premios a los inspectores de Enseñanza Primaria, maestros y alumnos integrados en las mutualidades y cotos escolares.

Piedad y hermandad de actos, que rubricaron esta fiesta conmemorativa.

Mariano Haro, el gran atleta palentino, volvió a demostrar su excelente clase pedestrista y el formidable momento deportivo que atraviesa, al ganar fácilmente, ante la cátedra madrileña, la prueba de 3.000 metros lisos en pista cubierta.

El tiempo hecho, que rebaja el record nacional, y la facilidad con que alcanzó su victoria, habrán servido, suponemos, de lección para los que todavía no se habían enterado bien de que el campeón de España de Cross es la más destacada figura del pedestrismo nacional, en su especialidad, y en otras, como anoche se ha visto.

Hoy, funerales en El Escorial por los reyes españoles

Asistirá el Gobernador Civil de Palencia, señor Conde de Toreno

Hoy, día 28, a las once y media de la mañana, se oficiarán en el Real Monasterio de San Lorenzo de El Escorial, organizados por el Gobierno, solemnes funerales por el alma de S. M. don Alfonso XIII y demás reyes de las dinastías españolas.

Al acto asistirá también nuestro Gobernador Civil, don Francisco Queipo de Llano, Conde de Toreno.

Cine Rey Don Sancho

HOY VIERNES, EXITO

SESIONES:

5 - 7,30 y 10,30

EL SECRETO DEL TOISON DE ORO

Cada personaje es un pretexto para la intriga, para la aventura, para el humor

(Autorizada para todos los públicos)

INFORME DE LA CAMARA DE COMERCIO E INDUSTRIA

Palencia ante el Plan de Desarrollo

Proyecto de fusión de "Celulosas de Dueñas" con la "International Paper Company", de Estados Unidos

Para ello necesita obtener Palencia los beneficios que se otorgan a los Polos

IV

PEQUEÑA INDUSTRIA

La repoblación forestal es una importante etapa en el plan general de transformación agraria de Palencia. Actualmente, el área forestal provincial rebasa las 270.000 hectáreas, pero de ellas casi el 46% está ocupado por calveros, rasos y matorrales.

La repoblación, por lo tanto, habrá de afectar, según programas estudiados, a unas 130.000 hectáreas. Obvio es todo comentario sobre el incremento de la actual riqueza maderera. La futura producción que cancelará el saldo negativo en el consumo de madera de Palencia habrá de ser absorbida por nuevas industrias.

Las serrerías ahora existentes, que suman 45 en la provincia, pueden encontrar una era de vitalización económica.

En cambio, la mecanización y modernización de nuestra agricultura, obligada por las naturales circunstancias de evolución, hace que las industrias de fundición se resientan notablemente, ya que algunos repuestos, como rejas, puntas, resguardadores, vertederas, etc., son inadecuados en muchos casos por ser de hierro fundido, que se rompe con cierta facilidad, y tienen que ser sustituidos por los de acero. Ocurre algo semejante con otros muchos objetos fabricados, que en varios casos resultan inapropiados para aplicarse a los tractores.

De ello se deduce que la demanda de tales productos es cada día menor. Las reservas de estos industriales son modestas, lo que les imposibilita de modernizar sus instalaciones, para lo cual necesitan ayudas que les faciliten la transformación, si se quiere que sus pequeñas industrias subsistan y continúen sus trabajos, iniciados hace más de 30 años en Palencia.

Industria programada en el Plan de Tierra de Campos

Capítulo especial merece la industria programada por el gabinete técnico del Plan Tierra de Campos, con el fin de aprovechar de una forma integral las materias primas de que se va a disponer como consecuencia de la proyectada transformación agraria. De aquí que las industrias más importantes a crear y desarrollar sean las derivadas de la agricultura y la ganadería. Las posibilidades de expansión para la producción de lana, de leche, de carne, de harina, de paja, de remolacha —materias básicas de nuestra fabricación—, son muy considerables.

Indudablemente, el progreso industrial de Palencia solo será posible y efectivo cuando vaya unido al incremento de la productividad agrícola.

INDUSTRIA DE CELULOSA

Especial transcendencia en el futuro desarrollo industrial palentino puede tener la "S. A. E. de Celulosas, Fibras y Derivados", establecida en Dueñas, con un capital invertido de más de 150 millones de pesetas y que atravesó diversas dificultades en su primer período de iniciación. Sin embargo, en los instantes actuales se halla esta empresa en un interesantísimo momento de evolución y expansión, al estar ya muy avanzadas las conversaciones para fusionarse con la "International Paper Company", de Estados Unidos, que es hoy la Sociedad más importante del mundo en la producción de papel.

La factoría de Dueñas cuenta, como elemento esencial a su favor, con su magnífica situación geográfica, por dos razones: primero, porque la materia prima principal que consume es la paja, o sea, un sub-producto del campo palentino, muy abundante en esta zona cerealista, y que, hasta hace pocos años, no tenía aplicación industrial alguna; y segundo, por constituir un eje comercial, con relación a los mercados consumidores de papel.

La importancia vital que esta industria puede representar para Palencia se desprende del hecho de que la poderosa empresa norteamericana proyecta ampliar y mejorar notablemente las instalaciones, hasta el punto de que la producción de la fábrica, que actualmente es de 500 toneladas al mes, podrá alcanzar, después de las reformas previstas, la cifra de 3.500 toneladas mensuales.

Además de instalar en Dueñas este gran complejo fabril en estudio, la nueva empresa proyecta establecer talleres de manipulación de cajas de cartón y derivados en distintos lugares de la Península, como Madrid, Bilbao y Levante, entre otros. El centro de esta organización se situaría en Dueñas, por lo que las posibilidades que se abrirán para la cercana localidad son enormes.

Pero, cuando las negociaciones con la "International Paper Company" están a punto de finalizar, acordándose la fusión, se ha producido la designación de Valladolid y Burgos como Polos de Desarrollo y de Promoción respectivamente. Ante las ventajas que en ellos se obtienen, los representantes de la firma norteamericana se muestran ahora partidarios de establecer la nueva factoría en una de esas provincias, trasladando a ella las actuales instalaciones de Dueñas. Resulta, por tanto, una exigencia inmediata y de la máxima importancia, solicitar que se concedan a la nueva empresa los mismos beneficios y ventajas que recibiría en Valladolid y Burgos, con objeto de que siga siendo Palencia —donde nació merced a entusiastas afanes palentinistas— el lugar en que realice la expansión que prevé su programa de desarrollo al fusionarse con la sociedad de América. Las consecuencias económicas para Palencia y Dueñas pueden ser de trascendencia excepcional.

LAVADERO DE LANAS

Está prevista la creación de un Lavadero de Lanas con capacidad para mil toneladas, por lo menos.

La producción de la oveja tiene —y actualmente ocupa— lugar preferente en la economía provincial, ya que aporta la materia prima a la fabricación de la típica y renombrada manta palentina.

Es, pues, una solución recomendable atender a la reestructuración del Lavadero de Palencia, que quedó paralizado a consecuencia de las pérdidas sufridas por las inundaciones de enero de 1962. Hoy, la ayuda del Estado podría conseguirse con mayor facilidad, puesto que los planes de expansión permiten y alientan la renovación de maquinaria textil, y de toda ampliación encaminada a completar el ciclo de producción con sus servicios adyacentes (lavado, peinaje e hilados) en favor de una mayor productividad.

MATADERO INDUSTRIAL

Para solucionar muchos de los graves problemas que aquejan a la ganadería palentina, los ganaderos se vienen reuniendo en el seno del Sindicato provincial de Ganadería. Quieren llevar a cabo el montaje de un moderno Matadero Industrial, dotado de cámaras de congelación y refrigeración, y financiada la empresa por ellos mismos.

Tal proyecto ha gozado desde el primer momento de inmejorable acogida, tanto en los medios nacionales, como provinciales. Actualmente un buen número de ganaderos han dado su nombre como socios promotores. La empresa ha sido ya registrada oficialmente.

El montaje de industrias de este tipo está particularmente previsto en el programa de realizaciones del Plan de Desarrollo Económico. Es, por lo tanto, la idea de los ganaderos palentinos de la mayor oportunidad y actualidad.

La Cámara Oficial de Comercio e Industria, alentadora siempre de cuantas empresas hayan de redundar en beneficio de Palencia, estimula a los ganaderos palentinos, y no regateará toda la colaboración que, para el mejor éxito de la iniciativa se la solicite.

INDUSTRIA AZUCARERA

La deseada transformación de los cultivos, ha llevado a los técnicos a programar, dentro de las realizaciones del Plan de Tierra de Campos, la ampliación de las actuales industrias molturadoras de la remolacha.

Por lo que se refiere a Palencia, los técnicos aconsejan ampliar la Azucarera del Carrión, en Monzón de Campos, elevando su capacidad diaria de molturación de 1.000 a 3.000 Tms.

Han propuesto, asimismo, la ampliación de la Azucarera de Castilla, en Venta de Baños, de 1.500 a 2.500 Tms. diarias.

Con tales modificaciones, podría absorberse con más facilidad la futura producción remolachera en las tierras de regadío.

INDUSTRIA ELABORADORA DEL QUESO

Si todo programa de rentabilidad agraria ha de armonizarse con la producción ganadera, a nuestra ganadería habrá que prestarle la urgente atención necesaria para lograr esa identidad de intereses, tras la que está el verdadero progreso económico del campo.

Varios son los aspectos, dentro del capítulo ganadero, que han de abordarse. Entre ellos, por sus peculiaridades e importancia provincial, el de la transformación de los productos de la ganadería, como es la leche.

En suelo palentino se apacienta una raza de ovejas —las "churras"—, altamente productoras de leche. Según el I Censo Agrario de España, la cabaña ovina provincial se eleva a 414. 686 cabezas, la bovina de diez a once mil y a 7.057 la caprina. Con base en su producción está montada la industria quesera provincial.

Son 40 las industrias de la leche de oveja en Palencia, pero solamente una quincena de ellas reúnen condiciones adecuadas. El resto tienen marcado carácter familiar, debidamente autorizada su instalación y funcionamiento, pero claramente insuficientes y de rendimientos precarios. Son causa, además, como fácilmente puede deducirse, de no pocos de los inconvenientes, que a las otras industrias aquejan, frenando asimismo sus posibilidades de mejor productividad.

Pesa, indudablemente, tal circunstancia en el desenvolvimiento económico de la industria provincial del queso. Pero en una escala de contratiempos, no ha de olvidarse la lenta desaparición de las ovejas, motivada unas veces por la falta de pastores para su cuidado, el encarecimiento de los piensos, otras, y la depreciación de sus productos principales, la lana por ejemplo, las más de las ocasiones.

Esa desproporción que el labrador denuncia existir entre sus productos y los que le son necesarios para ejercer su profesión, se acentúa también en los medios de la producción lechera. El avance de la repoblación forestal y la actual ordenación de pastos es obstáculo que difícilmente logra superar el ganadero. Las barbecheras, con la mecanización agrícola, van desapareciendo, y cada día resulta más problemático el sostenimiento de los rebaños de ovejas.

Estas circunstancias, entre otras, pesan, repetimos, de forma negativa sobre las industrias elaboradoras de queso, que atraviesan, por ello, difíciles momentos. Asimismo estas empresas esperan que se dé cumplimiento a cuanto se determina en el decreto de 22 de noviembre de 1962 sobre la liberalización de mercancías en la importación. Aun cuando allí se aconseja liberalizar, dentro de cada ciclo o proceso productivo, las mercancías por orden de menor a mayor grado de transformación, el único producto liberalizado ha sido el queso, dando origen a una fuerte competencia de estos productos con los extranjeros beneficiados por un trato de favor.

Urge, pues, salvar esta crisis, programando adecuadamente tal actividad industrial, y prestándola el apoyo necesario. Apoyo que habrá de iniciarse con la tutela oficial, para que los productos ganaderos obtengan justiprecios, y dispensándole al ganadero una política proteccionista y crediticia a largo plazo, que haga posible la actualización de las industrias y la elevación de sus rendimientos.

(Mañana continuará)

Cuatro Cantones

La previsión

Hay un refrán que, aunque en su redacción sea castellano, es internacional en el espíritu y sentido de su contenido.

Dice así: «Vale más prevenir que curar».

Este refrán, por lo que tiene de elogio y exaltación de la previsión, cobra ahora una extraordinaria actualidad, por la sencilla razón de que ahora se cumple un aniversario más de la fundación de una entidad cuya razón de ser es sencillamente la «previsión», hasta tal punto que para no dar lugar a dudas utiliza el propio vocablo en su epígrafe y título general: Instituto Nacional de Previsión.

Efectivamente, vale más prevenir que curar; y al manifestar ésto en un lenguaje que puede únicamente referirse a la salud, ya se sabe que bajo tal alegoría o símbolo se esconde la realidad de la eficacia de la previsión en todos los órdenes de la vida, y especialmente en lo que se refiere a la faceta del ahorro; vale más ahorrar que tratar, en última instancia (y a la desesperada), de buscar dinero por donde sea cuando llega el caso y surge la necesidad.

Y la previsión —para nuestra tranquilidad— ha tomado carácter oficial en nuestra época, una era en la que el ahorro y la previsión particular y personal anda a muy poca altura; nunca se ha gastado tanto como ahora; nunca como ahora ha sido tan despreciada la virtud del ahorro (aunque se ahorre más, porque hay más dinero); nunca, como ahora, se ha vivido tan «al día»; y sin embargo, nunca como ahora las gentes pueden estar más seguras por lo que se refiere al futuro; se gasta y se vive..., y se puede mirar al futuro con cierta seguridad; he ahí toda esa gama de realidades referidas a la protección y seguridad social; he ahí esa teoría de mutualidades y cooperativas, de seguros y asociaciones de previsión. He ahí esa obligatoriedad oficial en los diversos ramos y facetas de la vida del trabajador.

...Todo esto último lo agrupa y arracima, envolviéndolo en su razón de ser, el Instituto Nacional de Previsión. Día a día, los empleados y funcionarios del Instituto N. de Previsión, en sus trabajos administrativos y burocráticos, van tejiendo una maraña recia y firme, una tremenda y vigorosa red que sirve para mantener la seguridad humana de Palencia, en nuestra provincia. El hombre trabajador mira con seguridad y tranquilidad al futuro, y quizá por esto no tenga muchos miramientos a la hora de ir viviendo a la altura del día; hay para el mañana un «retiro» o jubilación; hay, en los accidentes, una seguridad de asistencia médica; hay, en fin, toda una gama de seguridades, que el hombre mira amablemente. Hay, indudablemente, todavía mucho por hacer; pero las etapas se van cubriendo con dignidad y precisión, y últimamente España ha dado un tremendo paso en este camino de la seguridad social.

Por eso nosotros ahora, a la altura de este 56 aniversario fundacional del Instituto Nacional de Previsión, le dedicamos el saludo de este comentario.

LVI aniversario de la fundación del Instituto Nacional de Previsión

Se celebró una misa en Ntra. Sra. de la Calle y un acto de exaltación mutualista-escolar en los locales del Instituto

Con ocasión de conmemorarse el cincuenta y seis aniversario de la fundación del Instituto Nacional de Previsión, se ha celebrado en el templo de Nuestra Señora de la Calle, una Misa rezada, a las ocho y media de la mañana, que ofició don Pablo Cascón, administrador del Seminario de San José de Palencia, en el altar de Nuestra Señora del Perpetuo Socorro, Patrona del Instituto Nacional de Previsión.

Presidieron el de aludido Instituto, general don Salvador de Sandoval y Cútoli, y el director don Manuel Gómez Sabugo, asistiendo todos los funcionarios del I. N. P. de Palencia.

ACTO PUBLICO EN EL INSTITUTO NACIONAL DE PREVISION

Como en años anteriores, a las doce y media del mediodía, en el domicilio social del Instituto Nacional de Previsión, ha tenido lugar el acto de reparto de premios y recompensas a inspectores de E. Primaria, maestros nacionales y alumnos de Enseñanza Primaria, integrados en Mutualidades o Cotos escolares de previsión.

El acto fue presidido por el general don Salvador de Sandoval y Cútoli, presidente del Instituto Nacional de Previsión, de Palencia; le acompañaban el director de aludido Instituto don Manuel Gómez Sabugo; inspectora-jefe de Enseñanza Primaria doña Leito Cantero Escudero; don Eradio Alonso Guerra, director de la Graduada de Niños «Sindicatos Católicos»; y don Miguel Marcos, secretario de la Comisión Provincial de Mutualidades y Cotos escolares de previsión, de Palencia.

En el despacho de la presidencia del Instituto se hallaban presentes los maestros premiados y los alumnos que asimismo han recibido premios de ahorro, acompañados de sus maestros y profesores.

PALABRAS DEL PRESIDENTE Y DIRECTOR

El acto comenzó con unas palabras del presidente del Instituto, general Sandoval, que tras exaltar la conmemoración fundacional de la entidad, y justificar tal reunión y entrega de premios, felicitó a todos los premiados, y cedió la palabra al director del Instituto. El general Sandoval fue muy aplaudido.

Seguidamente don Manuel Gómez Sabugo, director del Instituto Nacional de Previsión, de Palencia, pronunció breves palabras para felicitar a la inspectora-jefe de Enseñanza Primaria, señorita Cantero Escudero, presidente de la Comisión Provincial de Mutualidades y Cotos Escolares de Previsión, y a la que se le concede este año un premio nacional de 5.000 pesetas, por su celo y actividad en el movimiento provincial mutualista escolar; felicitó a los maestros premiados y a los alumnos, elogiando la virtud del ahorro, y animando a todos a continuar con su inquietud mutualista. El señor Gómez Sabugo fue muy aplaudido.

ENTREGA DE PREMIOS

Inmediatamente se procedió por la presidencia a entregar el premio nacional concedido a doña Leito Cantero, inspectora jefe de E. Primaria de Palencia, en medio de nutridos aplausos de todos los asistentes. A continuación fueron entregados los premios provinciales siguientes, a los señores maestros: Don Valentín García de Prado, de Santillana de Campos (mil pesetas); doña María del Carmen García Maltrás, de Cevico de la Torre (mil pesetas); doña María Milagros Sancho Martín, de Hontoria de Cerrato (novecientas pesetas); doña María Barrasa Calzada, de Congosto de Valdavia (ochocientas pesetas) y doña Valentina Montero Antolín, de Villalcázar de Sirga (ochocientas pesetas). Todos los premiados fueron muy aplaudidos al recibir sus galardones de manos de la Presidencia.

RECOMPENSA A LOS NIÑOS MUTUALISTAS

Finalmente se procedió por la Presidencia a entregar a todos los niños premiados (como mayores impositores durante los doce últimos meses, en la Mutualidad Escolar) la credencial de hacerles una imposición de 75 pesetas en sus respectivas cartillas. En medio de aplausos se acercaron a retirar sus credenciales los niños siguientes, de la capital y provincia:

Manuel A. Sánchez García, María Elvira Roldán Torres, Carmen Otero Morate, Natividad Luque Antolín, Julia Aguado Montes, María Luz Martín Martín, Concepción Rojo Gómez, Rosa María Pérez Alameda, Juan Carlos Calleja Largo, Roberto Clavero Mañueco, Heredia Monzón Mena, María Cruz Gil López, María Blanca Ramírez Aguado, Gregoria Aguado Aguado, Javier Martín Villamediana, Benita Masa Fombellida, Matilde Valbuena Rodríguez, María Pilar Represa Carrión, Angel Fombellida Encinas, Rosa María Herrero Fortillo, Valentina González Atienza, Marta Terceño Herrero, Eduardo Vicente Villalba, Ana María Alonso González, Timoteo Argüello Alonso, Dionisia García Ubiñas, Juliana García Ubiñas, María Luisa González González, Julia Ordax Diego, Saturnino Díez Miguel, José Cuesta Díez, Fernando Pérez López, José Pérez López, José Plaza Romero, Carlos Fernández Temiño, Gerardo Masa Moreno, Evangelina Salvador Domingo, Guillermo L. Canelo de la Calle, Joaquina de la Fuente Rodríguez, Jesús Pastor Antón, María Abel Cantera Díez, María Pilar Villota Otero, Rosa María Gómez Pérez, Fernando Rojo Rojo, Santiago García González, Elena Alegre Morate, José Antonio Niño Calleja, María Consolación de la Hoz Romero, Amelia San Martín Alonso, Daniel Antolín Porras, Fernando Durango Presa, Santiago Antolín Castro, Miguel Angel Sánchez Sánchez, Pedro Villa Abad, Francisca Rodríguez del Rey, Mónica del Amo Luis, Francisco Javier Toral Díez, Luis Fernando Ibáñez Toledo, María Angeles Sánchez Martínez, Juana Rodríguez Poza.

El general Sandoval y Cútoli, presidente del Instituto Nacional de Previsión de Palencia, con nuevas palabras de felicitación a la señorita Cantero, maestros premiados y niños recompensados, dió por finalizado el acto.

GOBIERNO CIVIL

El señor Conde de Toreno, a Madrid

El miércoles se desplazó a Madrid después de posesionarse del cargo, el Excmo. Sr. Gobernador Civil, don Francisco Queipo de Llano y Acuña, Conde de Toreno, para resolver asuntos de interés provincial.

Durante su ausencia, se hará cargo interinamente del Gobierno Civil, el secretario general del mismo, don José Luis García Herce, y de la Jefatura P. del Movimiento, el subjefe provincial, don Martín Martínez Mediavilla.

DELEITESE CON UN BUEN LIBRO

PIDA LAS ULTIMAS NOVEDADES A

I. G. DIARIO-DIA

Mayor, 99

Para el montaje de un matadero industrial

Una comisión de ganaderos presidida por el Gobernador civil, en Madrid

Para visitar al Comisario del Plan de Desarrollo y Comisario de la C. A. T.

Una comisión de ganaderos palentinos, interesados en el montaje de un matadero industrial en nuestra capital, presididos por nuestro Gobernador Civil y jefe provincial del Movimiento, señor Conde de Toreno, acompañado de las primeras jerarquías sindicales, se ha trasladado a Madrid para entrevistarse con el Comisario del Plan de Desarrollo Económico, señor López Rodó y con las autoridades de la Comisaría General de Abastecimientos y Transportes.

Rincón ameno

TIMO PREGONADO

En una ciudad de Illinois, un vendedor callejero de periódicos ofrecía una revista, voceando:

—¡Timo colosal! ¡Van 26 víctimas!

Pasó un transeúnte, que adquirió el periódico, y se detuvo a recorrerlo unos pasos más allá, sin encontrar nada referente al timo. Entonces regresó junto al vendedor y le dijo.

—No encuentro aquí ni una palabra de este timo.

Pero el vendedor, sin hacerle caso, estaba voceando:

—¡Timo colosal! ¡Van 27 víctimas!

CAFE

El actor Manolo Salgueró toma café con unos amigos. El camarero sirve el café. Y Manolo, al ir a encender un cigarrillo, da un golpe al vaso y lo tira. Todo el café cae encima de su chaqueta.

El camarero solicitamente trata de limpiarle la mancha. Y cuando ha terminado la operación se va. Manolo Salgueró sigue hablando con sus amigos.

Llega otra vez el camarero y le pregunta:

—¿Quiere usted más café?

Y el actor contesta:

—No, muchas gracias. Con esta mancha ya tengo bastante...

AL MISMO NIVEL

—¿La tierra es redonda o cuadrada, Jaimito?

—Cuadrada.

—¿España es una península o un continente?

—Un continente.

—¡Qué barbaridad! ¡Qué burro! ¡No puedo más! ¡Que me traigan un vaso de agua!

—Y a mí —dice Jaimito— una naranjada.

FUGA DE VOCALES, NUM. 17:

M.str.rs. .s.st.d. s.n m.t.v. .p.r.nt., .s d.r . e.n.c.r q., s. t..n. r.z.n d. t.m.r

S.N.C.

Solución al número 16:

Comed en casa como si comierais en la del rey.

CONFUCIO

CRUCIGRAMA

Número 21:

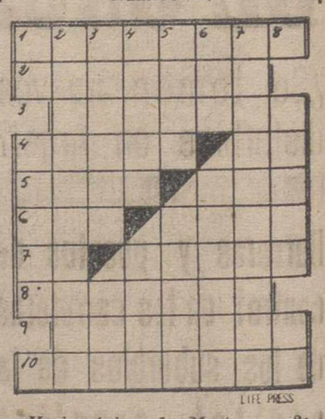

Horizontales: 1: Mostrarse. 2: Rogasen ante el Altar. 3: Cubriesen. 4: Toscas. Símbolo químico. 5: Aroma. (al revés) Afluente del Ebro. 6: Lago de Irlanda. Río europeo. 7: Preposición que indica lugar. (al revés) Anchura del buque en la octava parte de su eslora. 8: Anudarale. 9: Constelación austral. 10: Devastaron.

Verticales: 1: Desinencia. Circunvala. 2: Presuntuosos. 3: Instrumento de trabajo. Sortija. 4: Rasurar. (al revés) Instrumento músico. 5: Demostrativo. Labor o cultivo. 6: Plural de letra. Halagar. 7: Persona endemoniada. 8: Casada con el hijo. (al revés) Negación.

Sol. al Crucigrama número 20:

Horizontales: 1: Apenadas. 2: Numerosos. 3: Sanasen. 4: Finés. Ge. 5: Alas. Lux. 6: Lar. Paro. 7: An. Bazas. 8: Riveras. 9: Molares. 10: Pesaroso.

Verticales: 1: aN. Falar. 2: Pusilánime. 3: Emanar. Vos. 4: Nenes. Bela. 5: Aras. Parar. 6: Dos. Lázaro. 7: Asegurases. 8: Nexos. So.

SEGUROS

INCENDIOS
ACCIDENTES
VIDA
AHORRO Y PREVISION
COSECHAS
GANADOS

EDUARDO CALDERON MARTINEZ
DE AZCOITIA
PALENCIA

¡SERVIDORA DOMESTICA! La Dote de Matrimonio, tienes que solicitarla al Montepío, antes de haberse realizado el casamiento.

M.C.D.2022

ESCENARIOS Y PANTALLAS

MANOLO ZARZO

espera aún una oportunidad

"He hecho 34 películas y no me conoce nadie como actor"

"Mi fama se debe a que me rompí tres vertebras cuando el incendio de Carretas"

A los que no conocían los comienzos artísticos de Manolo Zarzo, les sorprendió que en la película "Escala en Hi-Fi", se revelara como un consumado bailarín cuando no pensaba, ni en sueños, dedicarse al cine.

—¿Cuándo y dónde nació?

—En 1932, en Madrid. Mi padre era obrero de la construcción. Soy el menor de cinco hermanos: tres chicas y dos varones.

—¿Cómo fue empezar su carrera de bailarín?

—Acompañaba a mi hermana Pepita que estaba en una compañía teatral juvenil. Poco a poco fui animándome sustituyendo a todo el que se ponía enfermo.

—¿Estudió en alguna academia?

—Desde luego. Cuando me decidí a seguir la carrera fui a la Academia de Eugenio Fernández y luego a la del maestro Monreal. En ellas aprendí cante y baile.

—¿Actuó en Madrid?

—Varias veces con la compañía «Los chavalillos de España». En el Teatro Madrid. Luego nos pasamos al Reina Victoria y al de La Latina. Pepita y yo éramos «Los hermanos Zarzo» y hacíamos «sketchs» cómicos.

EL SALTO AL CINE

—¿Y cómo fue su salto al cine?

—Actuando en el Teatro Fuencarral en 1950 me vio el director Antonio del Amo que estaba preparando su película «Día tras día». A la semana siguiente estaba rodando. Yo hacía el protagonista. Luego Antonio del Amo me fue dando papelitos en sus siguientes películas: «El pescador de coplas», «Sierra maldita» y «Saeta del ruiseñor»:

—¿Se considera un actor conocido dentro del cine español?

—Aunque parezca mentira la gente me conoce más por haberme roto tres vértebras en el famoso salvamento del incendio de Carretas, hace tres años, que por las películas que rodé en aquel año: «Ahí va otro recluta», «Los golfos», «Aquí están las vicetiples», «A las cinco de la tarde» y «La paz empieza nunca».

HEROE

Lo que Manolo Zarzo no nos dice es que gracias a su intervención en el incendio de Carretas, salvó de morir a una de las chicas que se arrojó por la ventana y que él recogió con sus brazos produciéndose la grave lesión que le tuvo postrado en la cama de un hospital por espacio de tres meses.

—En total ¿en cuántas películas ha intervenido?

—Nada menos que en treinta y cuatro. Sin embargo, no me conoce nadie.

—¿Cuál cree que es el mayor problema de los actores españoles?

—El saber que entre los productores ninguno somos nadie. Quizás porque aún no hemos sabido calibrar la importancia de una publicidad bien llevada. En nuestra situación es lógico que al productor le dé lo mismo un actor con cincuenta películas en su haber que otro que sólo haya hecho tres, mientras tenga carnet. Y al productor le da lo mismo porque al público también le da lo mismo.

—¿A qué atribuye esta falta de instinto publicitario de nuestros actores?

—A un exceso de vanidad. En cuanto han interpretado un papelito en una película ya se creen una figura. Y, en vez de agradecer a los periodistas el que se ocupen de ellos, creen, por el contrario, que los agradecidos deben de ser los periodistas.

—¿Está contento de su situación profesional?

—Todavía no he tenido la gran ocasión de que me den ese papel que te sitúa. Lo que he hecho hasta ahora sólo me dio para subsistir. Y vivir es otra cosa.

—¿Cómo se compagina esto con la gran cantidad de películas que hace?

—Me pagan muy poco.

—Además del cine ¿qué otras distracciones tiene?

—La lectura. Estoy convencido de que lo único que da categoría a un actor es su cultura. Yo tuve, por dificultades familiares, que abandonar el bachillerato apenas empezado, para ganarme la vida. Ahora, ocupo todas mis horas libres leyendo.

A esto se llama responsabilidad y sinceridad.

SAMUEL BRIN

PRISIONERO DE LA ESCAYOLA

FRANCISCO RABAL

ha estado dos meses inmovilizado después de su accidente

«Como estaba atado a mi sillón no podía mirar el reloj y decir: lo siento, tengo que marcharme»

La sangrienta cicatriz de la mejilla izquierda, desaparecida casi por completo

Francisco Rabal, observa atentamente cómo le quitan la escayola (Foto Europa Press)

—Hoy soy un hombre verdaderamente feliz. Por fin me van a quitar la escayola de la pierna izquierda. Ya era hora. La verdad es que ya estaba más que cansado. Me sentía atado a este sillón. Soy un hombre activo y no soporto con paciencia tantas horas de inmovilidad.

Así me recibe Francisco Rabal. Está sentado en un gran sillón y su pierna escayolada reposa sobre un pequeño taburete. Por el amplio ventanal entra el sol a raudales y el actor aprovecha este día de Primavera anticipada para tomar el sol.

Hace dos meses que Rabal sufrió un aparatoso accidente de automóvil en la autopista de Barajas. El actor se fracturó la pierna y el brazo izquierdo y sufrió varios cortes en la cara, bastante profundos.

RECOPILADOR DE FRASES

—¿Qué ha hecho en estos dos meses de inmovilidad obligada?

—Estudiar inglés y recibir visitas. He aguantado cada «rollo»... Claro que estos pesados no son amigos míos, sino conocidos que vienen a visitarte y a contarte un montón de cosas que no te interesan. Como estaba atado a mi sillón no podía mirar el reloj y decir: Lo siento, pero tengo que marcharme.

Francisco Rabal se ríe a carcajadas y se acomoda en su sillón. Se le nota que está impaciente porque llegue el doctor y le «libere» de su pesada carga de escayola.

—También he leído muchas obras de teatro: Necesito un nuevo repertorio para mi próxima gira artística. Y además me he buscado un «hobby» nuevo y bastante divertido por cierto.

Y, antes de decirle el actor se ríe de su propia gracia.

—Como estaba atado a mi sillón, me he dedicado a recopilar las frases que me decían las visitas. Mi casa está casi en el campo, tengo mucha luz y mucho sol. Entonces refiriéndose precisamente a esto, la frase que encabeza la lista de tópicos es: «Esto es un sanatorio». La segunda es: «¡Qué barbaridad!, la de vueltas que he tenido que dar para llegar hasta aquí»...

Francisco Rabal se calla porque la risa le ahoga. Son unas frases bastante acertadas y llenas de agudeza. La verdad es que el actor vive en un sitio apartado y la casa resulta un poco difícil de encontrar.

—Tengo una lista larguísima de estas frases. También me han dicho: «Has tenido una suerte tremenda» y «Por lo menos ahora María Asunción te tiene»; como no paro nunca en casa.

María Asunción Balaguer, entra en ese momento y ríe también la gracia de su marido.

PROYECTOS

Llega el médico con su maletín. Saca unas grandes tenazas y unas tijeras más grandes todavía. Con un pequeño soplete eléctrico abre la escayola y después de unos minutos de intenso trabajo, el actor se ve libre de su pierna artificial. Rabal, con un gesto de victoria, coge la escayola y la levanta por encima de su cabeza.

—Creí que este momento no iba a llegar nunca.

—¿Cuándo empezará a trabajar?

Es el propio doctor el que me responde:

—Todavía no. Por lo menos en quince días no podrá apoyar la pierna en el suelo. Ahora tiene que hacer gimnasia para recuperar el movimiento y la agilidad de los músculos. Todavía no puede hacer ningún esfuerzo grande con la pierna.

—¿Qué proyectos tiene Francisco Rabal?

—He de ir a París a rodar dos escenas de mi última película. Con María Casares voy a realizar una gira de teatro por América del Sur. Ya tenemos casi seleccionado el repertorio. Queremos que sea de obras españolas. Las funciones serán de abono, con dos o tres obras. No es una gira industrial, sino artística, aunque lo económico sea una consecuencia de esto.

—¿Ha perdido muchas oportunidades por su accidente?

—De momento no puedo estrenar en abril «Un mundo de payasos», obra cuyos derechos compré en París. Así es que le dejaré para la próxima temporada. En París debía rodar una película titulada «El segundo aliento». Pero como yo no podía incorporarse al rodaje, han comenzado con otro actor. Qué se le va a hacer.

—¿Hará ahora más cine que teatro?

—Alternaré las dos cosas. He recibido una proposición para hacer una película en Hollywood con Lana Turner, pero no sé si aceptaré, pues todavía no he leído el guión.

Rabal se frota la mejilla izquierda. La sangrienta cicatriz que la cruzaba hace dos meses ha desaparecido casi por completo.

—He tenido suerte. El médico me ha dicho que con unos masajes desaparecerá, sin necesidad de recurrir a la cirugía estética.

—¿Cómo siente la pierna, Rabal? dice el médico.

—Me parece que no es mía. Casi no la noto.

MARIA TERESA DOLSET

«Europa Press».

IMPORTANTE EMPRESA

de productos especiales de ramo de la construccion, precisa representantes bien introducidos. Excelente retribución, preferible dispongan vehículo propio. Oferta acompañada de fotografía al n.º 4.879. Junqueras, 16, 9.º D. BARCELONA (3)

La imagen y sus palabras

El cine francés también tiene niños

La influencia del cine español en Europa es cada día más notable. Ahora el cine francés ha comprendido el juego que pueden dar los niños prodigios y ha lanzado «Bebert y el autobús», cuyo argumento es el siguiente:

—Robertito es un niño terrible; pero no es de los revoltosos, sino más bien de los cabezudos y obstinados, perteneciente a ese sector de la infancia que hace mirar con simpatía al rey Herodes.

—Después de haberlo arrancado del seno de la familia, su hermano mayor Tieno, lo abandona en un autobús del extrarradio que desaparece en la noche...

—El pobre Tieno se arrepiente y se esfuerza en alcanzar al autobús con su bicicleta. El padre también se lanza a la persecución, pero como no tiene coche ni dinero decide hacer auto-stop. Para acabar de complicar las cosas comienza a llover a mares.

—Pero Robertito (Tito para la familia) no está perdido. Ha sido recogido en una estación de ferrocarril, en donde se dedica sistemáticamente a procurar el hundimiento de la red de ferrocarriles franceses. Menos mal que su padre y su hermano Tieno logran dar con él antes de que se vaya abajo todo el tinglado.

En la fotografía puede apreciarse el candor de Robertito, prodigio francés que, según buenas fuentes, será contratado muy pronto por una productora española para hacer una película con sus amiguitos-actores de aquí.

«EUROPA PRESS»

LA SEMANA TEATRAL EN MADRID

Por M. DIEZ CRESPO

"Nos venden el piso", en el Reina Victoria.-Estreno de un entremés de Mingote.- Otras noticias

«Nos venden el piso», encierra una idea muy de hoy, un problema de tipismo frente a progresismo, de indudable interés dentro de la dramática estructuración de las modernas sociedades. Para llevar adelante tal idea, Alfonso Paso recurre al sainete entrelazado con la tragedia grotesca. En una casa de vecindad, los inquilinos llegan a comprar con esfuerzo y privaciones su habitación o habitaciones. Después esta casa con sus macetas y canarios, con su patio popular, se considera ruinosa y anticuada, y una supuesta sociedad recurre a todos los artificios para derribarla, comprar el solar y construir unas viviendas modernas. Esto, así con todo, o así pensado por el autor, pudo haber sido un sainete o una tragedia grotesca, con raíz popular y auténtica expresión actual. Pero esta breve idea no consigue abarcar con buen ritmo más que algunas escenas de la primera parte. Después, todo se despeña en un galimatías demagógico, en un lenguaje ramplón, al margen de esencias populares, en una especie de Dos de Mayo sin grandeza, en cuanto a la defensa de la parcela humana que a todo vecino le corresponde, para terminar en un delirante canto a la independencia.

Los perseguidos y los perseguidores, entran en un juego de ridículas andanzas, y el lenguaje de estos personajes, sobre todo en la segunda parte, rayan en lo ordinario, sin un alivio de ingenio que nos libre de la tortura de gritos y aspavientos.

Es un sainete grotesto éste, que al desembocar en los desorbitados de su estilo y lenguaje, pierde todo lo que, en principio, pudo haber tenido de bueno. Cuando en una obra de este carácter, con pretensión de reflejo de un clima social, los personajes se deshumanizan, y el vocabulario pierde su más mínima raíz popular, entonces todo naufraga estrepitosamente. Naufragan el tipismo y el progresismo, víctimas de su falta de consistencia teatral y literaria.

Antonio Garisa, Olga Peiro, y los demás elementos de esta formación que actúa en el Reina Victoria, fueron zarandeados por el torbellino de una acción totalmente ineficaz y disparatada.

UN ENTREMES DE MINGOTE

Con ocasión de haber llegado a la 300 representación la comedia «Mary, Mary», en el Valle-Inclán, Conchita Montes puso en escena, como fin de fiesta una pieza breve de Mingote titulada «Entremés con suspense».

Antonio Mingote, es sin duda, el hombre de mayor ingenio de estos años. Su labor diaria le acredita ya como un verdadero creador, y un observador espléndido de todo cuanto acontece en el mundo. Antonio Mingote pertenece a la más clara estirpe de los auténticos artistas. Porque jamás se ha oído hablar de sí mismo, ni darle la menor importancia a nada de lo que a diario hace. Esto, en estos años de tanta vanidad ridícula, es otra espléndida actitud de este gran caricaturista y humorista.

Tiene mucha afición al teatro Mingote. Suele asistir a casi todos los estrenos. Comenta las obras con muy garboso estilo y muy desapasionadamente. En varias ocasiones me ha hablado de proyectos teatrales, con gran timidez, y ahora, nos ofrece con este entremes, una breve pero grandiosísima muestra de lo que puede hacer en la escena.

Para mayores atractivos intervinieron en la interpretación de esta «buena pieza» de Mingote, junto a Conchita Montes, Edgar Neville, Casona, el pintor Clavo, Tono y el propio autor. Por cierto que Tono, antes de alzarse el telón apareció en el escenario para hacer una de las suyas. Dijo así: «Señoras y señores. Por indisposición repentina de Tono, le sustituirá en su papel, Antonio Mingote. Y el papel de Mingote, será interpretado por Tono». Y se marchó tan campante. En verdad, que fue esta una velada en extremo divertida.

OTRAS NOTICIAS

En el María Guerrero, ha alcanzado la 100 representación, la comedia de Antonio Gala, «Los verdes campos del Edén». Esta obra, como es sabido, obtuvo el premio Calderón de la Barca de 1963. Y ha constituido uno de los sucesos escénicos más importantes.

Antonio Gala, autor joven y novel, ha entrado en el teatro con verdadero y rotundo éxito. Pocas veces se habrá visto una iniciación más afortunada. «Los verdes campos del Edén», encierran la promesa de un autor. Un autor con personalidad, con estilo brillante. Su obra ha mantenido la atención de jóvenes y maduros. En torno a Gala, ha habido coloquios, artículos, discusiones.

Y ahora, el joven autor nos promete para la temporada próxima su segunda comedia. Llevará por título «El caracol en el espejo».

Esta semana se estrenará en el María Guerrero, «El proceso del arzobispo Carranza», original de Joaquín Calvo-Sotelo.

En el Beatriz, se estrenará la semana próxima «Robo en el Vaticano», del autor italiano «Diego Fabri».

(Exclusiva de PYRESA)

CINE - NOTICIAS

CASSEN RODARA «EL INCONSCIENTE»

MADRID. — El popular Casto Sendra «Cassen», está estudiando el guión de «El inconsciente», que le ha entregado el productor y director Alfonso Balcázar.

II CERTAMEN INTERNACIONAL DE CINE Y TV PARA NIÑOS

GIJON.—Del 11 al 16 de julio se celebrará en esta ciudad el II Certamen Internacional de Cine y Televisión para Niños. Tiene como finalidad «fomentar y dar a conocer las películas para niños de cine y televisión, cuyos argumentos, desarrollo y lenguaje audiovisual se adapten, precisamente, a la inteligencia y sensibilidad de los niños», según dice el boletín informativo del Certamen.

PREMIOS A LA ELEGANCIA

ROMA. — Rossano Brazi, Massimo Girotti y Amadeo Nazzari han recibido el premio McQueen de la elegancia masculina, concedido por vez primera en Italia. Al concluir el reparto de premios un grupo de sastres realizaron un desfile de moda masculina.

ALBERTO CLOSAS, PRODUCTOR, DIRECTOR Y PROTAGONISTA

MADRID. — Alfredo Mañas ha terminado un guión titulado «Mi corazón se llama Carmen», con el que se propone debutar como director el primer actor y empresario teatral Alberto Closas, que también será el principal protagonista de la película. En la misma interpretará algunos bailables «el taranto» Antonio Gades.

JUDY GARLAND DEJA LA CLINICA

NUEVA YORK. — Judy Garland ha abandonado la clínica después de ser internada, a causa de un extraño accidente. Judy, que tiene ahora 41 años fue encontrada inconsciente en el suelo del baño. Su médico, el doctor Osterman, apreció una ligera conmoción cerebral y heridas y contusiones en la frente y en los labios. Inmediatamente fue trasladada a un hospital y allí recuperó el conocimiento.

«DUO PARA TRES»

MADRID. — El famoso Dúo Dinámico ya tiene sus oponentes femeninas para «Dúo para tres»: Dominique Boschero, Georgia Moll y Norma Bengel, recientemente contratadas por el productor Enrique Esteban.

290 PELICULAS PARA 36 «OSCARS»

NUEVA YORK. — 290 películas concurrirán este año a los 36 «Oscars» en sus diversas categorías, según ha informado la Academia de Arte y Ciencia cinematográfica de Hollywood, que organiza el concurso.

Este número es inferior al del año pasado (317) y se debe en primer lugar a la disminución de filmes europeos. De los 290 filmes; 155 son en blanco y negro y 135 en color.

COPRODUCCION HISPANO-PORTUGUESA

MADRID. — Roberto Camardiel, recientemente premiado por el Sindicato del Espectáculo por su labor en «Isidro Labrador» y «Piedra de toque», ha sido contratado para protagonizar «Canción de nostalgia», coproducción hispano-portuguesa. Sus oponentes femeninos serán Florbela Queirós y Soledad Miranda.

«EUROPA PRESS»

¡SERVIDORA DOMESTICA! No permanezcas ni un solo día en una casa, si no te dan de alta en el Montepío Nacional, ya que por tu negligencia, pierdes un derecho a disfrutar de todos los beneficios sociales que te concede citado Montepío.

TURISTAS BAJO LA LLUVIA

El matrimonio Distel-Breud en Madrid

"SACHA: No hago cine porque no soy actor, sino cantante"

Sacha Distel y Francine Breud, fotografiados durante su estancia en Madrid.—(Foto Europa Press)

Son como otra pareja cualquiera. Caminan cogidos del brazo y se resguardan bajo un gran paraguas, de la ligera llovizna que cae en Madrid, en esta mañana de febrero. Ella lleva un abrigo de «chevinot» en tonos marrones. El, una gabardina muy blanca. Es alto y ella más bien menuda. Deben ser turistas, porque a pesar de la lluvia, se detienen de vez en cuando. Algunos edificios madrileños llaman su atención. Un semáforo con la luz roja los detiene en el paso de peatones. Son Sacha Distel y Francine Breud, su esposa. El, un cantante famoso. Ella, campeona de ski de Francia.

—¿Qué hacen en Madrid?

—He venido para actuar ante las cámaras de Televisión —dice Sacha— y he traído a Francine conmigo, porque además de que le encanta Madrid, no me gusta dejarla sola. Prefiero que me acompañe.

ASUNTOS PERSONALES

Sacha Distel es alto y muy moreno y con los ojos intensamente azules. Su continua sonrisa, le dá a su rostro un gesto de niño revoltoso. Francine es casi rubia y se ha maquillado con discreción. Los ojos son de color aceituna. Así los tiene de verdes.

El semáforo cambia de luz y dá paso a los peatones. Seguimos caminando, bajo la lluvia.

—En realidad estamos en Madrid de incógnito, pues no teníamos que haber llegado hasta mañana. Pero hemos venido con un día de anticipación porque yo tengo que resolver aquí unos asuntos de índole muy personal. Como hasta la tarde no tengo nada que hacer, hemos salido a pasear aunque esté lloviendo.

Y Sacha hace un gesto como queriendo decir que la lluvia le importa muy poco.

—¿Cuántos discos ha grabado Sacha Distel?

—Muchos, pero como no llevo la cuenta no sé el número exacto. En español solamente he grabado uno.

Sacha Distel habla el castellano con bastante dificultad, con un acento muy francés y muy divertido, Francine no habla español, pero sigue la conversación con una mirada muy atenta. Ahora hablamos en francés.

—¿Qué cantante admira más?

—Maurice Chevalier, sin lugar a dudas.

—A mí Sacha Distel me parece el mejor, —dice Francine con una sonrisa tímida.

CANTANTE, NO ACTOR

—¿Qué proyectos tiene?

—Después de mi actuación en Madrid, tengo un contrato para cantar en Ginebra, también en la televisión.

—¿Hará cine?

—No. Aunque he hecho dos películas, no me considero actor. Yo soy cantante; el cine no es lo mío. Además no tengo tiempo nada más que para cantar.

Francine está cansada. Llevan varias horas paseando. Sacha se vuelve solícito a su esposa, —que está esperando a la cigüeña—, y le dice que se marcharán en seguida al hotel.

—¿Cuándo se casaron?

—Hace exactamente trece meses, —contesta la pareja a coro—.

Se les nota que todavía son como unos recién casados. Se miran y se ríen por nada. Todo les hace gracia.

—Somos muy felices, —dice Sacha Distel.

—¿Qué canciones va a interpretar en Madrid?

—Son nuevas. No las he cantado todavía aquí, personalmente, aunque es posible que las conozcan los españoles por mis discos. Voy a recordar mis tiempos de soldado. Cuando hice el servicio militar, pelé patatas en más de una ocasión.

Francine se ríe ahora más que el propio Sacha. Es posible que no se imagine a su marido vestido de soldado y con un gran saco de patatas para pelar.

—Ser famoso, ¿le ha dado más molestias o más tranquilidad?

—La fama es agradable, aunque tiene el inconveniente de que la gente te reconozca cuando quieres pasar desapercibido. Esta mañana hemos tenido suerte. No nos ha reconocido nadie más que usted.

Sacha detiene un taxi. Primero sube Francine, después él. Los dos sacan la cabeza por la ventanilla para decirme adiós.

El taxi se lleva a una pareja de famosos, que esta mañana en Madrid han jugado a ser desconocidos, haciendo turismo por las calles de la ciudad.

M. T. D.

«EUROPA PRESS»

M.C.D.2022

DEPORTES

MOSAICO DEPORTIVO

SABOTAJES EN DUBLIN DONDE SE CELEBRARA EL CROSS DE LAS NACIONES

Dublín, 26.—Un grupo de extremistas desconocidos han volado parte de la pista y varias edificaciones, como sabotaje para impedir los campeonatos internacionales de «campo a través» cuya celebración con participación de atletas de diez naciones, estaba anunciada para dentro de unos meses.

Se cree que la explosión fue provocada como represalia a la disputa surgida entre varios grupos deportivos antagónicos de Irlanda. La Asociación Atlética y Ciclista Nacional, rival de la Unión Atlética Amateur y la Asociación Atlética amateur de Irlanda del Norte, dice ser la representante de los treinta y dos condados de Irlanda y se niega reconocer la división del país.

Las tres organizaciones han discutido durante varios años sobre la cuestión divisoria sin ponerse de acuerdo.

Los campeonatos internacionales de cross debían celebrarse el 21 de marzo próximo bajo los auspicios de las dos primeras organizaciones reconocidas internacionalmente. Ambas reconocen la frontera que divide la república de Irlanda del territorio del norte de la isla pero la Asociación Atlética y Ciclista Nacional se niega a reconocer la división del país.—Alfil.

TIMONER DE NUEVO ESCAYOLADO

Palma de Mallorca, 26.—Guillermo Timoner ha llegado esta noche a Palma de regreso de Caracas, donde, como ya es conocido, sufrió la fractura de la clavícula. La misma que se rompió hace unos años, cuando participaba en una reunión ciclista. En el aeropuerto le esperaban sus familiares y numerosos amigos. El ex campeón mundial de ciclismo tras moto manifestó a su llegada que el accidente fue debido a la inexperiencia de un corredor portugués, no acostumbrado a correr en pista, que le rozó la rueda y le hizo caer con violencia en el momento en que se disputaba un «sprint».

El accidente no ha afectado la moral de Timoner, quien llevaba escayolada hoy la región correspondiente a la clavícula fracturada. Se espera que le permitirá seguir entrenándose aunque de momento ligeramente, a fin de encontrarse en forma para los próximos campeonatos del mundo.—Alfil.

HA MUERTO EL CAMPEON DEL MUNDO DE PARACAIDISMO

Viena, 26.—Un campeón del mundo en paracaidismo, el coronel Stefan Kalup Chiev, de Bulgaria, ha muerto ayer en el curso del «cumplimiento de sus deberes militares» conforme informa la agencia búlgara de Noticias.—Alfil.

NO HABRA PARTIDO TELEVISADO POR DIFICULTADES TECNICAS

Valencia, 26.—El partido Valencia-Córdoba, que iba a jugarse el domingo a las ocho y media y a televisarse, se jugará a las cuatro y media, por tanto, no será televisado, al parecer, por dificultades técnicas.—Alfil.

PLUSMARCA

Riga, 26.—El alterófilo, peso semipesado, de nacionalidad soviética Vladimir Berlizov ha mejorado hoy la plusmarca mundial de arrastre, con 149 kilos. Ha realizado la nueva marca en una reunión internacional celebrada en Riga.

La anterior plusmarca mundial, de 147 kilos, había sido establecida también por el mismo.—Alfil.

LA REAL SOCIEDAD Y EL ARBITRO SEÑOR PELAYO SERRANO

San Sebastián, 26.—Ha marchado a la capital española el presidente de la Real Sociedad, señor Vega de Seoane, para presentar ante la Española de Fútbol el descargo de los hechos registrados en el encuentro Badalona-Real Sociedad durante el cual el vizcaino Pelayo Serrano, recusado a perpetuidad por el club donostiarra, después de decretar un penalty expulsó a los donostiarras Ciaurriz, Amas y Arsac.

El árbitro señaló en el acta que expulsó a dos por protestar su decisión y al tercero por dirigirsele en vascuence, idioma que según hace constar no conoce, pero sorprende que sin saber lo que se le dijo expulsara al jugador. Señala también que hubo de acudir a la fuerza pública para que los jugadores abandonaran el campo.

Parece ser que esto es totalmente incierto hasta el punto que la Real pidió de la autoridad gubernativa haciendo constar que la fuerza pública no fue requerida ni hizo falta que entrara en el terreno de juego.

El Badalona ha enviado un escrito al Real Sociedad lamentándose de los hechos y tampoco las reseñas de los periódicos catalanes coinciden con lo expuesto por el árbitro.—Alfil.

Técnico especializado — Radio Televisión — Transistores — Amplificadores — Equipos sonoros

L. G. O.

Mayor, 158, primero PALENCIA

VUELTA CICLISTA A LEVANTE

Gómez Moral nuevo líder

VELEZ ganó la contra reloj

Benidorm, 26.—Eusebio Vélez ha vencido en la quinta etapa de la «Vuelta Ciclista a Levante», que consistía en la escalada al Alto del Rincón, puntuable para el Premio de la Montaña, contra reloj e individual.

Se dió salida por orden inverso al de la general, con intervalos de dos minutos y la clasificación ha sido la siguiente:

1, Vélez, 6'38"; 2, Antonio Gómez Moral, 6-39; 3, Julio Jiménez, 6-45; 4, Martín Piñera, 6-46; 5, Martín Colmenarejo, 6-50; 6, Antón Barrutia, 6-52; 7, Bettinelli, 6-53; 8, Pérez Francés, 6'54.

La clasificación general, después de esta etapa, ha quedado establecida en la forma siguiente:

1. Antonio Gómez Moral, 13-49-32.
2. Eusebio Vélez, 13-49-34.
3. A. Barrutia, 13-49-43.
4. Salvador Rosa, 13-50-28.
5. Remmeester, 13-50-52.
6. Fezzardi, 13-51-26.
7. Pérez Francés, 13-52-40.
8. Echevarría, 13-57-44.
9. Mendiburu, 13-57-52.
10. Uriona, 13-58-21.

Arbitros para el domingo

Madrid, 26. — Los árbitros de fútbol designados para la jornada de Liga del domingo, 1 de marzo, son los siguientes:

PRIMERA DIVISION

Valladolid-Sevilla, Simó Fiol.
Barcelona-Levante, Ruiz Alciturri.
Zaragoza-Oviedo, Alvarez Martínez.
At. Madrid-At. Bilbao, Lloris.
Murcia-Elche, Birigay.
Pontevedra-Real Madrid, González Echevarría.
Valencia-Córdoba, Oliva.
Betis-Español, López Zaballa.

SEGUNDA DIVISION

Primer Grupo:

Indauchu-Alavés, Cañera.
Europa-Orense, Martorell.
Salamanca-Celta, Medina Díaz.
Constancia-Coruña, Tomás López.
Burgos-Osasuna, Andrés Barragán.
Gijón-Santander, David.
Langreo-Badalona, Rey Otero.
Real Sociedad-Hospitalet, Rodríguez Barroso.

Grupo Segundo:

Las Palmas-Granada, Orrantía.
Mestalla-Tenerife, Herrero.
Cádiz-Onteniente, Torres Bernabéu.
Algeciras-San Fernando, Villena.
Hércules-At. Ceuta, Sánchez Ibáñez.
Huelva-Mallorca, Pardo Hidalgo.
Melilla-Málaga, Bañón.
Eldense-Abarán, Teja. — Alfil.

PLASTIFILM

(MARCA REGISTRADA)

Para soldar las roturas de planos de papel vegetal y de toda clase de delineación y los de pergamino, tela, cuero, etcétera, sin cintas ni parches

De venta en

I. G. DIARIO-DIA

PALENCIA

MANTAS DE LANA

GRANDES REBAJAS :--: FIN DE TEMPORADA

Mantas de lana desde 350 pesetas

VENTAS EN FABRICA:

Casañé, S. A.

Modesto Lafuente, 33 (Frente Dipesa)

El combate Clay--Liston puede "traer cola"

El fiscal del Estado inició una investigación sobre la sorprendente victoria y se comenta también en los medios parlamentarios

Miami Beach, 27. — El fiscal del Estado, Richard Gerstein, ha iniciado ayer una investigación en la sorprendente victoria de anoche de Cassius Clay, que arrebató el título mundial de los pesados a Sonny Liston, quien era el franco favorito en las apuestas previamente a la pelea.

«He solicitado a la comisión de boxeo de Miami Beach ponga a mi disposición todos los antecedentes médicos y de cualquier índole con relación a Liston», declaró Gerstein.

Añadió que ha tomado dicha medida para «determinar si está justificado abrir una investigación más completa sobre el resultado de la pelea».—Alfil.

EL BOXEO LLEGA AL PARLAMENTO

Wáshington, 27. — El giro que tuvo el combate del campeonato del mundo entre Sonny Liston y Cassius Clay ha causado algunos disturbios en los medios parlamentarios norteamericanos.

El representante demócrata por Ohio, Michael A. Geighan, ha pedido ayer miércoles que se haga, lo más urgentemente posible, una operación de «fumigación oficial y pública» del boxeo profesional. «El Congreso, ha declarado el miembro de la Cámara de Representantes, tiene la obligación de realizar una investigación sobre el boxeo. El informe radiado del combate de la noche del martes, ha continuado el representante Feoghan, le ha convencido, sin la menor duda, de que el Congreso debe examinar sin pérdida de tiempo, todos los rincones y recovecos de este deporte profesional que arrastra millones de dólares».

El Congreso, según el señor Feoghan, tiene la obligación de proyectar la luz sobre estos asuntos «y de aprobar toda la legislación necesaria para impedir el fraude y el imperio del engaño».—Alfil.

JOVEN

Miami Beach, 27. — Clay es el segundo púgil que consigue el título entre los más jóvenes. El primero fue Patterson, en 1956. Joe Louis era un año mayor que Clay, cuando consiguió la corona en 1937.

Liston ha sufrido su segunda derrota en su carrera de 37 combates profesionales. Recibirá como bolsa la suma de 1.350.000 dólares, producto de los ingresos del circuito cerrado, de televisión, películas y otros derechos secundarios. Clay sólo recibirá 600.000 dólares.

El público de 8.297 personas en el Convention Hall, de Miami Beach, pagó la suma de 402.000 dólares.

El circuito cerrado de televisión en los Estados Unidos y Canadá proporcionará probablemente la cifra record de más de 2.700.000 dólares, que se obtuvo en el combate Patterson-Liston en Chicago en 1962.—Alfil.

CLAY: «NO ME GUSTA PELEAR»

Miami Beach (Florida), 27. — El campeón mundial de los grandes pesos, Cassius Clay, ha manifestado en una Conferencia de Prensa que estaba considerando retirarse del cuadrilátero.

Clay, que con sus 22 años es uno de los campeones más jóvenes de la historia de los grandes pesos, declaró a los periodistas: «No, no estoy bromeando. No me gusta pelear. No me gusta recibir golpes. No me gusta pegarme con nadie».

«Peleo únicamente para ganarme la vida y cuando tenga dinero suficiente, no combatiré más», añadió Clay en tono más bien suave y bajo, que contrastaba drásticamente con su «salvaje» conducta antes y después de derrotar a Sonny Liston.

Clay contradijo inmediatamente sus palabras de «retirada», al informar que volvería a boxear en un futuro inmediato. El joven campeón mundial recibió un sonoro aplauso por los más de un centenar de periodistas presentes cuando dijo: «Voy a dejar de charlar. No tengo por qué hablar más. He probado mi punto de vista. Permitiré chariar a los demás».

Más adelante declaró: «No boxearé más este año, debido a los impuestos sobre los ingresos. Lo haré en 1965, frente a cualquier adversario, incluso Liston, si las condiciones económicas están de acuerdo con mis pretensiones.

Tras decir que «lamentaba» la derrota de Liston, el nuevo campeón afirmó que proyectaba llamarle más tarde en el día de hoy «para ver cómo se encuentra».—Alfil.

EL COMBATE FUE UN FRACASO FINANCIERO

Miami Beach, 27. — El centésimonono combate mundial de boxeo de los pesos pesados, celebrado esta madrugada pasada entre Sonny Liston y Cassius Clay, ha sido un verdadero chasco financiero para el promotor, Bill Mcdonald, de Miami. Su final constituye para él un déficit de cerca de 40.000 dólares. Mcdonald había garantizado 625.000 dólares a los dos boxeadores. Para cubrir esta garantía, además del alquiler del Convention Hall y otros varios, habría necesitado una taquilla de 800.000 dólares, como mínimo, pero los 8.279 espectadores del combate han pagado solamente 402.000 dólares.

Por el contrario, la televisión del encuentro en circuito cerrado por la «Teatre Network Televisión» ha dado 3.320.000 dólares, pagados por 560.000 telespectadores. Esta suma sobrepasa la que se logró anteriormente con el primer combate Liston-Pearson, en septiembre de 1962.

De acuerdo con los cálculos preliminares, Liston recibirá un total aproximado de 1.300.000 dólares, y Cassius Clay, aproximadamente 600.000 dólares. Estas cifras incluyen, desde luego, lo que de tales cantidades descontará posteriormente el Fisco.

MANIFESTACIONES DE LISTON

Miami Beach, 27.—«Al final del sexto asalto, uno de mis cuidadores me dijo que levantara más mi izquierda. Le dije que no podía. Entonces me indicó que había que detener el combate. Yo no quería, pero «ellos» detuvieron el combate, a pesar de todo, ha declarado Sonny Liston a los periodistas.

Con el brazo izquierdo en cabestrillo, con gafas negras, el ya ex campeón mundial estaba patético. Taciturno por naturaleza, Liston hablaba con dificultad.

Sin embargo, declaró que al lanzar un «crochet» de izquierda, en el primer asalto, sintió un violento dolor. «Comprendí entonces que me había dislocado el brazo, sobre todo al ver que ya no podía levantarlo. Me parecía pesado como el plomo».

Sin este accidente, Liston estaba —dice— seguro de derrotar a Clay, al cual no concede demasiado crédito. «No pienso que sea tan bueno como Zora Folley o Eddie Mochen, por ejemplo. No ha hecho un combate tan bueno como Floyd Patterson (recuérdese que Floyd Patterson fue derrotado por k. o., en menos de un asalto, dos veces, por Liston). «Patterson vino a ganar o a perder, pero no para correr y esconderse, como Clay. Clay peleaba como si hubiera robado algo. Tenía tanto miedo como un ladrón».

A pesar de todas estas amenidades, Liston se declara dispuesto a enfrentarse de nuevo a Cassius Clay si éste lo desea y, por otra parte, no tiene intención alguna de abandonar la práctica del boxeo.—Alfil.

UNA CRONICA POR CASSIUS M. CLAY

Miami Beach (Florida), 27.—Ganara o perdiera Cassius Clay, prometió una crónica al Servicio Especial de la Agencia «Alfil», una vez se hubiera enfrentado a Sonny Liston: «Le haré una crítica ya que deseo demostrar que puedo escribir tan bien como boxear», nos dijo.

La siguiente crónica es la escrita por Clay:

Por Cassius Marcellus Clay II. Campeón mundial de los grandes pesos.—Miami Beach (Florida), 27.

«Soy, como anticipé, el nuevo campeón mundial de boxeo de la categoría de los grandes pesos. ¿No lo había insinuado varias veces? ¿No dije previamente, que era el mejor? Se lo dije a ellos y no me creyeron. Puede ser que me crean ahora, aunque hay gente en este mundo que no puede ser convencida de ciertas cosas. Sé que hablo mucho. Pero también boxeo bastante, ¿no es cierto? Empleé mi guerra psicológica contra Liston durante el acto del pesaje de ayer y terminé mi labor anoche. Ahora le corresponde a él venir a mí. Me complacerá concederle una pelea de desquite, si es que la desea. No me preocupa en absoluto. Será, exactamente, una repetición de lo que todos hemos visto anoche. Soy el rey. Soy maravilloso. Soy, en resumen el mejor. ¿Qué pasa ahora a aquellos «técnicos» que dijeron que Liston me separaría la cabeza del tronco? No lo sé. Mi cabeza está todavía sobre mis hombros y he llegado a la cara del «feo oso» en numerosas ocasiones. Yo me moví y él perdió. Eso es todo. Hasta Joe Louis me ha dicho que estuve bien y que mi labor fue excelente. Todos sabemos qué grande fue ese excampeón. ¿No le dije que yo era el más grande?».—Alfil.

OPINION DE LOS CRITICOS

Miami Beach, 27. — La mayor parte de los críticos deportivos están de acuerdo en que Clay tiene una magnífica pegada, pero pocos opinan que estuviera preparado para enfrentarse a Liston, que desde el principio pareció dominar la escena.

Clay ha aprovechado su oportunidad de demostrar que puede hablar y combatir tan bien como habla. Pese a sus bravatas y otras cualidades que no contribuyen a presentarlo como púgil modelo, hay que reconocer a Clay una contribución al boxeo.

Al designarlo «púgil del año» en 1963, el «Ring Magazine» dijo que este púgil: «Habla, recita sus propios poemas. Ha desterrado el aburrimiento del boxeo. Ha conseguido que mucha gente se interse por este deporte.

«Cassius no es el mejor aspirante al título que hemos tenido en esta generación en la categoría de los grandes pesos... Pero considerando todo, es el mejor púgil que existe desde que Rocky Marciano se retiró imbatido.—Alfil.

Nuestra quiniela

1.	Valladolid-Sevilla	1
2.	Barcelona-Levante	1-X
2.	Zaragoza-Oviedo	1
4.	At. Madrid-At. Bilbao	1
5.	Murcia-Elche	1-X
6.	Pontevedra-R. Madrid	2
7.	Betis-Español	1
8.	Constancia-Coruña	1
9.	Gijón-Santander	1-X-2
10.	Langreo-Badalona	1
11.	Cádiz-Onteniente	1
12.	Algeciras-San Fernando	1
13.	Huelva-Mallorca	1-X-2
14.	Melilla-Málaga	1-X-2

RESERVAS:

1.	Burgos-Osasuna	1
2.	Las Palmas-Granada	1

Rusia lanza un satélite artificial espacial

Para el estudio de las comunicaciones

Moscú, 27. — Rusia ha lanzado un satélite artificial espacial identificado como el «Cosmos 25», destinado, en principio, al estudio de las comunicaciones a través del espacio y de las radiaciones.—Efe.

En el Palacio de los Deportes de Madrid

Gran exhibición de Haro que venció fácilmente en los 3.000 metros con un tiempo de 8' 29" 2/10

Mariano Haro ganó con toda facilidad y con una excelente marca la prueba de 3.000 metros lisos en el IV Trofeo Canguro de pista cubierta, celebrado en la noche del miércoles en el Palacio de los Deportes de Madrid.

Acudió a la reunión poco público, cosa lógica, pues la propaganda había sido nula y Haro fue —con Sola en pértiga— el atleta más destacado.

Su tiempo, 8' 29" 2/10 puede convencer y a tirios y troyanos, más si tenemos en cuenta que la pista no era de lo más apropiado, que careció de rivales «serios» y que ha rebajado el record español de pista cubierta en casi 15 segundos, pues estaba en 9' 44".

En 3.000 metros se corrieron dos series. Ganó una Elisardo Flores, con 9-06-8, seguido del inglés Pilckley, en 9-17-8,; De Miguel, en 9--20 y García Morales en 9-20-4.

En la otra serie, Mariano Haro impuso su clase. No sólo su coraje, ¡que también le tiene, claro está!, sino también su auténtica categoría de gran atleta.

Hizo, como decimos, 8' 29" 2/10. En segundo lugar se clasificó Corcuera, en 8-54-2/10; tercero, fue Albert, en 9-11-4; cuarto, Dopereiro, en 9-24-2, y quinto, Criado, en 9-26-2.

«Marca» de hoy enjuicia así la reunión:

«El Trofeo Canguro de pista cubierta, en su quinta edición, descubrió perspectivas realmente halagadoras con vistas a la temporada futura. No puede juzgarse con demasiado optimismo todo lo visto, pero sí hay que abrir un ancho portillo a la esperanza, porque la gente «está puesta» desde el principio, y ello es índice interesante.

No hubo mucho público. Lástima. La verdad es que la hora y, sobre todo la húmeda climatología, decidieron a muchos espectadores a quedarse en casa. Ellos se lo perdieron. No vieron lo mucho bueno que se presagia para nuestro atletismo. No vieron a *Haro*, a Sola, a Rogelio Rivas, a Carrasco... No, no vieron muchas cosas buenas.

Porque Sola nos va a poner este año muy duro el salto con pértiga. Anoche, exactamente saltó limpísimamente el 4'15. Y falló por un quítame allá esas pajas el 4'30. Lo tiene en piernas y brazos. Es más, tiene 4'40 y ¿quién es capaz de afirmar que no tenga también el 4'50 «a modo»? *Y no hablemos de Haro, en su serie de 3.000 metros. Corrida en un perímetro incómodo, de una manera dificultosa, el palentino demostró un óptimo estado de forma. Hacer 8 m. 29 segundos en esta pista, sin clavos, sin espacio para moverse a gusto, es demasiado bueno para no enaltecerlo. Formidable el palentino, que casi dobló a Corcuera y que dobló y redobló al resto...* Ni vio cómo tres velocistas se plantaban en seis segundos justos en 50 metros, sin clavos, en cemento... Esto significa en pista de ceniza, 5'7 segundos, o quizá 5'6 s. Y esto puede equivaler a 10'6 segundos en 100 metros al aire libre. Osaba impresionó, pero anda algo escaso de fondo y no pudo aguantar hasta el final de la última y decisiva serie. Y ese Jenaro Tailens, o ese Paraíso, todavía escaso de forma, pero enseñando lo mucho que vale. Como Carrasco y Cano en las vallas, donde bajaron de ocho segundos en 55 metros, lo que supone que, con clavos y en ceniza, van a andar cerquita de los 15 segundos pelados (o menos) en los 110 metros con vallas reglamentarias...

El festival no tendría una masa de público excepcional. Pero tuvo atletismo bueno, tuvo marcas valiosas, tuvo interés. Un De Andrés, por ejemplo, que estuvo en un tris de franquear el 1'80, él, hombre de lanzamientos. Cano ganó esta prueba con esa altura exactamente, quedando el maño con 175. Insistimos: sin clavos, en cemento, sin ceniza...

Gayoso batió a Arteaga. Dos gallegos, uno de Vigo y otro de La Coruña, lucharon por el puesto de honra. Lo ganó el vigués, que resistió a su corregional en los cincuenta metros finales e impuso la verdad de su superior velocidad. Como Amigó en el kilómetro, donde, tras mandar siempre, desbancó sin dificultades a Odriozola y Serrano, señalando esperanzadores 2' 35" en la distancia.

Y hubo féminas. Goyita Postigo se escapó dos veces. Pero la dejaron salir. Y no ganó. Lo hizo la gentil Emma Albertos, en 7 s. 2-10 para 50 metros, seguida de Mercedes Morales, con 7 s. 3-10, la propia Postigo con 7 s. 4-10, y Bettina Kladner, con 7 segundos 4-10.

Hubo, pues, de todo. Pero sobre todo, hubó atletismo. ¿Se imaginan ustedes lo que puede ser este hermosísimo Palacio con instalaciones adecuadas para el atletismo? Valdría la pena meditarlo».

ALMACENES ELECTRICOS
SUHECA, S.L.
• CONDUCTORES
• TRANSFORMADORES
• MOTORES Y GRUPOS
• MATERIAL DE ALTA
• PEQUEÑO MATERIAL

PANORAMICA DEL MUNDO
A TRAVES DE NUESTROS CRONISTAS

Al pueblo alemán le gusta charlar mientras ve la televisión

No es corriente el tipo de telespectador de "sesión contínua"

Heidelberg. — (Crónica especial para Agencia «Fiel-DK», por K. J. Pischar).

La televisión en Alemania Occidental no ha cumplido casi todavía los 15 años de existencia y ya ha empezado a cumplir una función social y cultural. El número de aparatos en servicio era al comienzo de 1964 de 8,3 millones, a los que según cálculos del Ministerio de Comunicaciones, deben añadirse unos 300.000 más que todavía no han sido declarados, así como también 250.000 aparatos que están en funcionamiento pero han sido entregados a prueba al cliente, sin que la compra se haya realizado efectivamente todavía.

Los técnicos calculan que en el transcurso de este año las cifras oficiales de los televisores en la Alemania Occidental será de unos 9 millones presumiéndose que dentro de tres años se habrá alcanzado el «techo» con 12 millones de aparatos.

El primer programa puede ser recogido en todo el territorio de la Alemania Occidental a través de la emisora instalada en Berlín, Hamburgo, Colonia, Francfort, Saarbrucken, Stuttgart, Baden-Baden, y Munich. Para el territorio de la Zona soviética de Alemania se hacen dos programas especiales por la mañana y por la tarde.

El segundo programa —realizado desde Maguncia por una empresa y emisora distinta al del Primer Programa— alcanza sólo el 55 por 100 de los hogares alemanes. La emisora del Segundo Programa emite un programa central en tanto que la emisora del Primer Programa suministra programas a cada emisora provincial de acuerdo con el número de abonados que tenga.

Se supone que por término medio son tres los alemanes que se sientan por las noches ante el aparato de televisión, es decir 25 millones (casi la mitad de la población total de Alemania Occidental), en tanto que la cifra asciende a 40 millones en los fines de semana o cuando se producen acontecimientos de alguna importancia.

Se ha podido comprobar que al público alemán le gustan sobre todo poder charlar mientras ve la televisión. Esta comprobación se hizo mediante la emisora de dos programas distintos alternados. Los telespectadores cerraban al iniciarse el programa que perturbaba la conversación y volvían a abrir cuando se iniciaba el otro.

Aún cuando se sabe ya de cierto que no se dá corrientemente el tipo de telespectador de «sesión contínua» llegan sin embargo a representar millones de personas para las cuales la televisión llena su amplio tiempo libre. Por este motivo, la emisora del Primer Programa prepara un «Tercer Programa» que ha de ser un estilo a la «Televisión Educativa» norteamericana.

S. PAJARES GARCIA
Médico Jefe de los Servicios Provinciales de Puericultura, por oposición
Consulta de Puericultura y Enfermedades de los niños
RAYOS X
Calvo Sotelo, (Jardinillos), 3, 1.º dcha.
Horas: de 12 a 2 Teléfono, 1650

NADIE QUIERE HABLAR DE YURI NOSENKO

- Soviets y norteamericanos pretenden ignorar el destino del tránsfuga de la delegación rusa en la conferencia de Ginebra
- Es ridículo pensar que se haya pasado a Occidente con el dispositivo de defensa y la producción de armas nucleares soviéticas
- Pero es indudable que aportará informes sensacionales sobre lo que ha cambiado en la Unión Soviética; especialmente en sus servicios secretos

Por Charles Valette

Una vulgar foto de prensa, en que figuran varios participantes en la conferencia del desarme, es el único documento que se posee de Yuri Nosenko, miembro de la delegación soviética desaparecido de Ginebra en circunstancias aún un tanto misteriosas.

Parece sorprendente que los soviets, cuyos "dossiers" sobre todos sus funcionarios son de un volumen y de una riqueza de informes impresionantes, no hayan estado en condiciones de procurar a los servicios soviéticos una fotografía del tránsfuga

—No tenemos ninguna foto —ha dicho el jefe de la delegación soviética en la conferencia del desarme de Ginebra, Tsarapkine.

LO QUE IMPORTA NO ES EL HOMBRE, SINO SU SECRETO

Por supuesto, nadie lo ha creído. En el mediocre cliché encontrado por un fotógrafo de prensa, se ve a un hombre apuesto, sonriente, cuyos rasgos no dejan de recordar los de Eugenio Ivanov, uno de los protagonistas del caso Profumo, desaparecido desde entonces, pero en circunstancias muy distintas.

Es un marido joven, padre de dos niños. Los soviets no entregan su biografía que simulan ignorar, lo mismo que su fotografía. La palabra "experto" puede ocultarlo todo, especialmente en la URSS. Como dicen los suizos:

—Poco importa que Nosenko haya sido un auténtico experto técnico, un agente de seguridad o un colaborador de los servicios de información. Lo que cuenta es que, sin duda, posee ciertos secretos militares o políticos. Y que los revelará.

¿Qué pasó el 4 de febrero, hacia la una de la tarde? ¿Qué pasó en el seno de la delegación soviética durante las 28 horas que transcurrieron antes de que los suizos fuesen advertidos?

Apenas advertida, la Policía ginebrina llevó a cabo un control de los hoteles. Entonces descubrió que los delegados soviéticos se habían llevado los efectos de Nosenko sin denunciar la desaparición del más mínimo objeto o documento. Según los suizos, todo ha pasado como si los soviets tratasen en Ginebra de acusar a cualquier precio a las autoridades helvéticas de incapacidad, para justificarse ellos mismos ante sus propios jefes. Como siempre ocurre en semejantes casos, los soviets procedieron a sus propias investigaciones, privando así a los investigadores helvéticos de útiles informaciones.

NADIE HA VUELTO A VERLE

Por su parte, los suizos saben que, a las doce y media del 4 de febrero,

El tránsfuga soviético, en una de las raras fotografías (ampliada), de cuando asistía a la Conferencia del Desarme de Ginebra con la delegación de la URSS.—(Foto FIEL)

Nosenko abandonaba a sus colegas en el Palacio de las Naciones, diciendo lacónicamente que se iba a la ciudad.

Después, nadie a vuelto a verle en Suiza. Los Estados Unidos, anunciaron oficialmente que había solicitado asilo político. No obstante, no ha aparecido en público, no ha hecho ninguna declaración y se ignoran los móviles de su acción.

El jefe de la delegación soviética, Tsarapkin, ha aludido a un secuestro, pero nada preciso apoya esta tesis.

Sin embargo, en este campo todo es posible. Los soviets tienen un motivo de cólera más desde la aparición del diario de Zurich «Blick», cuyo corresponsal en Ginebra no ha vacilado en decir: «En la delegación de Tsarapkin en la conferencia del desarme, de cada tres miembros dos eran espías».

Por otra parte, los observadores señalan que Tsarapkin, a pesar de la violencia de sus reproches a los suizos, no ha hecho ningún ataque directo contra los Estados Unidos, contra la CIA (Agencia Central de Información, los servicios secretos norteamericanos) y contra el propio Nosenko. Esto parece debido a una clara voluntad de disociar este delicado asunto de las negociaciones oficiales actualmente en curso en Ginebra.

También, para algunos, podría indicar el deseo soviético de restar importancia a Nosenko, ante los norteamericanos.

Es evidente que, al llevarse antes que la Policía ginerina, las maletas del desaparecido delegado, los rusos han tratado de conocer la importancia de los documentos que hubiese podido llevarse. En principio debieran ser documentos sobre la táctica de la delegación soviética en la conferencia del desarme, que no pueden perjudicar al potencial militar soviético.

LA URSS NUNCA CONFIA MUCHOS DOCUMENTOS A UN SOLO AGENTE

En los medios occidentales bien informados se hace el siguiente razonamiento: es pueril creer que Nosenko poseyese documentos sobre el conjunto del dispositivo militar y la producción de armamentos nucleares de la Unión Soviética. Todos los que conocen los asuntos soviéticos saben bien que la URSS está obsesionada literalmente por las cuestiones de seguridad y nunca confiará una masa de documentos primordiales a un agente que va al extranjero.

Por el contrario, es muy posible que la CIA pueda recoger informes preciosos por lo que Nosenko sepa de los servicios soviéticos. En casos semejantes se hacen resúmenes con lo que de una parte entregan en sus informes los agentes de espionaje norteamericanos y con las confesiones, por otra parte, de otros tránsfugas. Todo el mundo habla hoy en Ginebra de Dolnytsin, el último agente soviético de importancia pasado a Occidente.

Estos resúmenes les permiten saber que ha cambiado en la Unión Soviética en diversos sectores, y especialmente en los servicios secretos.

No se cree que Nosenko haya sido secuestrado, aunque hubiese constituido una «presa» preciosa. Por el contrario, han podido ejercerse ciertas presiones sobre él. Tampoco hay que olvidar que en la URSS, como en otros países, hay varios servicios especiales que a veces luchan sordamente entre sí, sobre todo desde que Kruschef se encuentra en desacuerdo con una parte del Estado Mayor, por un lado, y con China de otro.

Los medios soviéticos de Ginebra han llegado incluso a decir que en este asunto un importante papel parece haber sido jugado por la «actividad provocadora de agentes extranjeros», que no serían norteamericanos. ¿Quién deoe sentirse por aludido? ¿Y quién trata de embrollar todavía más el asunto?

(Es un reportaje especial para Agencia Fiel-Matekalo. — Prohibida su reproducción).

LLAME AL 1537
A cuerpo
SI NECESITA BUTANO
DISTRIBUIDOR FELIX del PASO PALENCIA

INUNDACIONES
Ayuntamientos
Hermandades
Particulares
¡¡EVITARLAS!!
Limpiar los arroyos
Desagües - Aliviaderos, etc.
CONSULTAR A:
EXCAVACIONES, T. C.
Avda. José Antonio, 65-2.º -- Teif. 3198 -- PALENCIA

Brasil y Argentina preparan la reunión de sus dos presidentes

El encuentro Goulart-Illia se celebrará en primavera en una línea fronteriza

Río de Janeiro.—(Crónica especial para Agencia FIEL-ORBE, por Oswaldo Nery de Sa).—A pesar de los rumores que surgieron al respecto, con las primeras noticias, las Cancillerías de Argentina y Brasil continúan acelerando los preparativos para el encuentro de los Presidentes Goudart e Illia.

El Presidente Goulart eligirá como lugar de reunión cualquier línea fronteriza entre ambos países, basándose en su reciente encuentro con el Presidente de Paraguay, sin necesidad de cumplir con las exigencias protocolarias, evitando así cualquier formalismo.

Ambas cancillerías están fijando la fecha del viaje que probablemente será entre marzo o abril próximos. Existe la idea de que el Presidente de Argentina señor Arturo Illía haga una visita formal, la que sería devuelta por el Presidente Goulart viajando después a Buenos Aires.

Por otra parte cabe señalar que nada hay con respecto a la noticia divulgada por algunas Agencias noticiosas internacionales, en el sentido de que el Gobernador de la provincia argentina de Misiones celebraría una próxima reunión con el Gobernador de Río Grande Do Sul, para «estudiar los límites entre estos dos Estados de Argentina y Brasil». En opinión del Gobernador de Argentina, han desaparecido todas las marcas limítrofes, por lo que «urge la restitución de la frontera», la Cancillería brasileña explicó que esto seguramente se debe a un error, ya que nada oficial se ha considerado en torno a ese punto.

Una FORMULA EQUILIBRADA de abonado, debe basarse siempre en el
SUPERFOSFATO DE CAL
complementando su FOSFORO ASIMILABLE con fertilizantes nitrogenados y potásicos

LA VIGILANCIA SOBRE SUS PROPIOS GUARDIAS FRONTERIZOS, PROBLEMA DE ALEMANIA ORIENTAL

18.000 hombres-Las "S.S. Verdes"-forman su Policía fronteriza

Ahora han colocado minas a lo largo de los 1.360 kilómetros de frontera

BERLIN.—(Especial para PYRESA).

Dos guardias fronterizos de Alemania Oriental conversaban.

—Si yo huyera hacia Alemania Occidental, ¿dispararías contra mí?, preguntó el cabo Hans.

—¡Naturalmente!... ¿Tú dispararías contra mí? replicó el sargento Fritz.

—¡No!

—Pues, muy bien, ¡entonces primero me marcho yo!

Esta anécdota de actualidad ilustra uno de los problemas más agudos del régimen comunista de Alemania Oriental, es decir, la creciente deslealtad de los soldados destacados en la guardia que vigila la valla de hormigón de alambre de púas que constituye su frontera con Berlín y Alemania Occidental.

DESPUES DE LA CONSTRUCCION DEL MURO, 1.400 HOMBRES HAN HUIDO DEL BERLIN ORIENTAL

Durante los dos primeros años después de la construcción del muro de Berlín, el 13 de agosto de 1961, el equivalente de 23 compañías del ejército de Alemania Oriental —1.400 hombres— han huido hacia el Oeste y, de acuerdo a las informaciones proporcionadas por dos guardias que desertaron en agosto de 1963, aproximadamente el 70 por 100 de sus camaradas harían lo mismo si tuvieran la oportunidad

Los mismos guardias informaron que, si bien tienen instrucciones de disparar al cuerpo contra cualquier persona sorprendida en el intento de fuga, la mayoría procura no dar en el blanco.

Muchos guardias, aunque están obligados a disparar, no se sienten dispuestos a matar civiles indefensos. A veces, centenares de balas son disparadas sobre los refugiados en trance de fuga, sin que ninguna de ellas dé en el blanco. Muchos soldados tratan deliberadamente de hacer las peores demostraciones posibles de puntería durante las prácticas de tiro al blanco de modo que no sean designados a la guardia de la frontera.

El régimen comunista, percatado de la actitud de los guardias, se ha apresurado a sembrar de minas mortíferas su frontera con Alemania Occidental, que tiene 1.360 kilómetros de largo como medio de neutralizar los intentos de fuga hacia Alemania Occidental.

«Las minas son más efectivas que los hombres en los torreones de vigilancia o que los guardias patrullando las fronteras enmarañadas», declaró el teniente coronel Herbert Pathe de la policía fronteriza de Alemania Occidental al notar que los comunistas habían eliminado sus torreones y los había reemplazado con fortines y trincheras de difícil identificación.

«Eso es muy desafortunado para cualquier refugiado potencial», añadió el coronel Pathe. «Anteriormente, esa gente podía orientarse por los torreones y mantenerse lejos de ellos. Si no se conoce muy bien la región, se puede caer en brazos de los guardias agazapados en sus trincheras».

Los campos de minas comunistas parecen haber sido tendidos en extensiones de 60 por 20 metros. Cada una contiene 30 minas soviéticas diseñadas contra los infantes.

Como medida adicional, según el coronel, los cumunistas usan destellos de magnesio, primitivamente manufacturados, y que son «lo suficientemente poderosos como para cegar momentáneamente a una persona. Se producen estos destellos al tocarse los alambres entrecruzados a través de los campos de minas».

PREOCUPACION COMUNISTA: HUIDA DE SUS PROPIOS GUARDIAS

El coronel Pathe dijo que aún estaba por ver cuanto éxito habrán de alcanzan los comunistas en su intento de evitar que sus propios guardias huyan hacia el Oeste.

«Recien llagados, nos ha dicho que los oficiales comunistas están tratando desesperadamente de mantener sus unidades intactas», declaró. «Nunca dicen anticipadamente a sus soldados cual será la zona que habrán de patrullar o quienes habrán de conformar sus grupos».

El coronel ha manifestado que el equipo pesado, carros blindados, por ejemplo, ha sido retirado de las vecindades de las zonas fronterizas desde que un buen número de hombres han usado de esos y otros vehículos para abrirse campo a través de «cinco hileras de alambres de púas y minas».

Otra de las preocupaciones contra los desertores empleadas por los comunistas ha constituido en la rotación constante de su fuerza de policía fronteriza que cuenta con 18.000 hombres. Cada compañía hace un servicio de guardia en un sector fronterizo por periodos de seis a nueve meses y luego se le transfiere a otra región de Alemania Oriental. Si una compañía pierde más de 10 hombres —escapados hacia el Oeste— se la considera indigna de confianza y es reemplazada.

El aumento considerable de deserciones de los guardias fronterizos que empezó en agosto de 1963, se atribuye al proyecto de licenciamiento del servicio militar de más del 70 por 100 de las unidades asignadas al servicio de fronteras. Esta es su última oportunidad de escapar de la zona soviética antes de ser embarcados hacia el interior y devueltos a la vida civil. Muchos guardias ya han cumplido sus 18 meses de servicios bajo la ley de conscripción militar comunista puesta en vigor en mayo de 1962.

Los desertores más recientes informan que aquellos que han quedado atrás se muestran muy preocupados acerca de cómo habrán de ser recibidos después de su licenciamiento. Los guardias de Alemania Oriental, particularmente los que hacen servicio de fronteras, son despreciados por la población local.

Gran número de muchachas de Alemania Oriental rechazan las invitaciones para bailar con los militares y algunos de los soldados que han desertado manifiestan que habían sido víctimas de escupitajos lanzados en la oscuridad. Los guardias fronterizos, uniformados de verde, son llamados acremente los «SS verdes». Los grupos «SS» fueron las unidades nazis escogidas bajo el régimen de Hitler.

Un decreto de los comunistas fechado en 1962, cuyo cumplimiento agudiza la diferencia entre guardias y civiles, pues prohibe a los miembros de la guardia fronteriza el uso de indumentaria civil mientras gozan de licencia en sus respectivas ciudades, no ha hecho si no intensificar la hostilidad hacia éstos.

Esa prohibición, destinada a desalentar los contactos y las amistades con la población civil, es vigilada por un contingente especial de soldados que irrumpen en bares, cinemas y otros lugares públicos tratando de sorprender a algún guardia vestido de civil.

De acuerdo a las informaciones de un ex guardia, muchos burlan aquellas prohibiciones, a pesar de los peligros, teniendo sus ropas de civil en casa de amigos o parientes. Cuando obtienen permiso o licencia, cambian de vestiduras y gozan de algunas horas libres como seres humanos normales.

Sin embargo, la mayoría de los guardias son extraños a las zonas en que prestan sus servicios, pues son enviados a ellas, desde otras partes de la zona soviética, precisamente porque no disponen ni de amigos ni de parientes en los lugares en que están acantonados. Permanecen solitarios, prisioneros de una disciplina severa y del adoctrinamiento comunista impuesto por los oficiales del servicio en cada unidad. Su única esperanza es la fuga hacia Occidente.

ERIC MICHELSEN

SE NECESITA VIAJANTE MAQUINARIA AGRICOLA
Maquinaria Agrícola Urbón
República Argentina número 9.
PALENCIA

M.C.D.2022

NOTICIAS DE ULTIMA HORA

Habla el director general de Tráfico

Se estudia con urgencia un plan de socorro sanitario en ruta

El tráfico rodado en Madrid es problema a resolver por el Ayuntamiento

Madrid, 27.—(Un servicio especial de Cifra).

Habla el director general de Tráfico don José Luis Torroba Llorente.

—«Se estudia con urgencia un plan de socorro sanitario en ruta. Una amplia red telefónica y una flota de helicópteros cubrirán las carreteras españolas».

—«El tráfico rodado en Madrid es un problema que debe resolver el Ayuntamiento. Sin embargo, esta Jefatura está siempre dispuesta a colaborar con las autoridades municipales».

Una de las mayores plagas que diezma al hombre moderno es la de accidentes de tráfico. Ya no existen enfermedades endémicas que aterrorizan a la humanidad, como en la Edad Media, pero el hombre padece «la enfermedad de la velocidad» que ha dejado pequeños a todos esos males. El director general de Tráfico, don José Luis Torroba Llorente, se ha prestado amablemente a ponernos «al día» en sus actividades al frente del departamento —cuya jefatura ocupa desde su creación en julio de 1959—, y en mostrarnos los problemas que el tráfico y la circulación plantean al hombre moderno. En distintos países extranjeros ha estudiado los más modernos sistemas de «defensa contra la circulación» —ya que de «defensa» debe hablarse—, pues los accidentes que ésta produce constituyen hoy una secuela para la humanidad que supera en número de víctimas a la peor de las lacras sociales.

—La regulación del tráfico en nuestras carreteras nacionales está en evolución constante —nos dice el señor Torroba Llorente—. Al aumentar la densidad de circulación, debido al crecimiento del parque y a la afluencia de turistas, las vías públicas se están quedando pequeñas. Esto implica, con toda urgencia, arbitrar nuevos medios técnicos y humanos para lograr una circulación flúida y segura. Es evidente que la circulación en carretera es más correcta en estos últimos años. Pero nos consta que el índice de seguridad en las mismas puede ser mejorado. Actualmente se emplea un servicio preventivo y de vigilancia a través de la Agrupación de Tráfico de la Guardia Civil. Es utilísimo el empleo de helicópteros —cuya primera unidad entró en servicio el pasado año— en coordinación con las patrullas de tierra y para auxilio de víctimas. Se ha creado la matrícula turística. Y también se ha puesto en práctica un sistema que permite a los agentes comprobar la intensidad de los humos que expelen los vehículos.

UNA MAYOR ATENCION AL CODIGO

—Nuestros planes y distintas fases de trabajo se han venido cumpliendo rigurosamente. En muchas ocasiones hemos ganado fechas. A ello han contribuido la sincera colaboración del público y de las empresas y organismos vinculados a las actividades de la Jefatura Central.

—¿Se cumple el Código de la Circulación?

—Los conductores y peatones deben prestar una mayor atención al Código. Aceptar sus preceptos. Respetar las normas establecidas y comportarse en la vía pública con la debida corrección y cortesía que una buena circulación vial exige. Este es el problema más importante que se le plantea a la circulación: la educación de los usuarios de las vías públicas. Me preocupa el ritmo y la proyección de nuestras campañas divulgativas y preventivas de accidentes. No siempre encuentran el eco esperado y son atendidos sus consejos.

MENOS ACCIDENTES

—En números relativos han disminuído los accidentes, teniendo en cuenta el aumento del Parque Nacional de Vehículos. En el año 1963 —con 1.463.710 vehículos de motor— se registraron 51.480 accidentes. El día 31 de diciembre último el Parque alcanzaba la cifra de 1.707.442 vehículos y el número de accidentes no pasó de 54.134. Si consideramos la mayor densidad de circulación (kilómetros recorridos por los vehículos en un año), podemos afirmar que la batalla para rescatar vidas en las carreteras españolas empieza a alcanzar un signo favorable. En 1962 por cada 100 vehículos hubo 3,51 accidentes. Y en 1963, por el mismo número de vehículos se registraron 3,17 accidentes. Durante el pasado año el Parque Nacional ha aumentado un 16,7 por ciento con relación al año 1962.

—¿Cuáles son las principales causas que influyen en los accidentes?

—Exceso de velocidad, imprudencia, circular por mano contraria o no respetar el derecho de prioridad, girar incorrectamente sin indicar o indicando mal la maniobra, los adelantamientos, según los estudios estadísticos realizados en la circulación por carretera. Influyen también las condiciones atmosféricas, las averías o mal estado de los vehículos, las condiciones de las carreteras y las físicas y mentales del conductor.

ACTIVIDADES

—¿Qué proyectos tiene la Jefatura Central para un futuro próximo?

—Con verdadera urgencia estudiamos el plan iniciado en 1963, para instalar puestos de socorro sanitario en los puntos claves de las principales carreteras españolas, en colaboración con otros organismos y entidades. Se establecerá una red de teléfonos, con objeto de localizar rápidamente el accidente. Buscamos también una mayor simplificación en los trámites burocráticos de nuestras oficinas. Deseamos ampliar la flota de helicópteros y que presten servicio en otras regiones. Desarrollaremos y ampliaremos nuestras campañas de divulgación y realizaremos diversas actividades orientadas a la promulgación de un nuevo código de la circulación, y a lograr una más perfecta regulación del tráfico en las ciudades.

NUEVAS TECNICAS

—¿Emplearán algún nuevo sistema en las técnicas de regulación del tráfico?

—Las nuevas técnicas que se han adoptado en otros países se refieren al control de la circulación por medio de radar. También se emplean los dispositivos fotográficos conectados a los semáforos, capaces de captar la matrícula del vehículo que no se detiene ante una luz roja. Si las circunstancias del tráfico en España aconsejaran su utilización, no dudaríamos de formular los estudios correspondientes.

—¿Regularán también el tráfico rodado en Madrid?

—Es un problema municipal que debe resolver el Ayuntamiento de Madrid. Sin embargo, esta jefatura está siempre dispuesta a colaborar con las autoridades municipales —de este o de cualquier otro Ayuntamiento español—, que deseen nuestro asesoramiento en los graves problemas de circulación que, en general, tienen nuestras poblaciones.—Cifra.

El presunto estrangulador de Bilbao

Se trata de un perturbado de unos veinticinco años de edad

Bilbao, 27. — Parece ser que el presunto estrangulador que está sembrando el pánico entre las muchachas bilbaínas, es un perturbado de unos 25 años de edad, al que la policía busca activamente.

Los primeros intentos de estrangulamiento se registraron en Bilbao el pasado mes de octubre. El demente interrumpió sus criminales actividades durante algún tiempo, pero ha vuelto últimamente a desarrollarlas, afortunadamente sin consumar hasta ahora ningún homicidio.

Algunos dudas de que sea exactamente asesinar a sus víctimas el auténtico propósito del malhechor. Tal hipótesis se basa en que las personas atacadas son siempre mujeres indefensas y que, por fortuna, jamás ha dado cima a sus aparentes intenciones criminales. Sin embargo, el hecho de que hayan sido ya varias jóvenes las que han tenido que ser atendidas de edemas de glotis, parece indicar claramente cuales son los propósitos del perturbado.

Siempre actúa en las mismas circunstancias. Oculta su figura en la oscuridad de la noche y aprovechando la soledad de un portal, el peligroso individuo sorprende a sus víctimas en el momento en que van a penetrar en sus domicilios y las ataca violentamente, tratando de rodearlas el cuello con una cuerda, un cinturón o una media.

Además del ataque ocurrido en la calle Licenciado Poza, se han registrado otros análogos sobre diversas mujeres en las calles de Hernani, Mena y Fernández del Campo. Aunque las descripciones de las víctimas no siempre son coincidentes, cabe pensar que tales divergencias son atribuibles al estado emocional de las personas atacadas y a la obscuridad en que siempre actúa el agresor. Se da, pues, como seguro, que todos los intentos han sido cometidos por un mismo individuo, de unos veinticinco años aproximadamente que tiene perturbadas sus facultades mentales.—Cifra.

Una factoría de ácido sulfúrico en Cataluña

Bonn, 27. — Según se informa en esta capital, se ha encargado a una empresa alemana la construcción de una factoría de ácido sulfúrico en Cataluña, con producción de 60 toneladas diarias.

La mayor parte de los materiales a utilizar en su construcción, serán españoles.—Cifra.

Tensión en los EE. UU.

(Viene de primera página)

náutica, por tanto ha cancelado definitivamente el programa de construcciones navales un segundo portaaviones a propulsión atómica gemelo del "Enterprise" y después ha puesto claramente en duda el valor de una potente flota de superficie, ha excitado a la Marina el control del tablero afri-indio (para colocarlo bajo la responsabilidad de "Strike Command") y finalmente ha decidido suspender la construcción de nuevos sumergibles a propulsión nuclear lanzamissiles "Polaris".

Parece obvio que en cuanto se produzca el conflicto de intereses entre el Estado Mayor de la Marina y el Departamento de Defensa, Nitze se colocará al lado de Mac Namara. Lo mismo puede decirse del secretario para el Ejército, Cirus Vance, notable sostenedor del secretario para la Defensa. Los viejos observadores del Pentágono afirman que Mac Namara trata de reducir el papel de los secretarios de los diversos ejércitos al de "asistentes" del Departamento de Defensa para la Marina, el Ejército y la Aviación. Esto explica cómo los máximos responsables militares no tienen ninguna intención de perder la batalla para tener un hombre que se interese con poderes discrecionales de los problemas de las fuerzas armadas, en el puesto de secretario de los tres ejércitos.

Las insignias de Gran Ofici[...] de la Orden de Africa, [...] Director General de Prens[...]

Se le impuso la condecoración en [...] Dirección General de Provincias african[...]

Madrid, 27.—En el salón de actos de la Dirección General de Plazas y Provincias Africanas, el director General, don José Díaz de Villegas, ha impuesto a primera hora de la tarde las insignias de Gran Oficial de la Orden de Africa a los directores generales de Prensa, don Manuel Jiménez Quílez y de Obras Hidráulicas, don Gabriel Briones y las cruces con placa al ingeniero de caminos, don Fernando Reig Vilaplana; ingeniero agrónomo don Andrés Murcia Viudas; la placa de Comendador, a don Mariano Mena Vieria de Andreu, comandante de Infantería; a don Enrique Ibáñez y Hoces de la Guardia; don Emilio José García Medina y don Luis Gómez Villaseca, funcionarios de la Dirección.

Asistieron a la ceremonia con los altos funcionarios de la casa el subdirector de Prensa, señor Molina Plata; el director de la Agencia Efe, don Carlos Sentís y don Alberto Ibáñez Trujillo, alcalde de Ceuta.

El general Díaz de Villegas, en breves palabras, hizo el ofrecimiento de las insignias que se han concedido, dijo, a los que han realizado una misión importante en la obra eterna de España en Africa, dos directores generales, el de Obras Hidráulicas, que con su equipo ha realizado una obra meritoria, en las plazas de soberanía al llevar el[...] adonde no la hay y el director [...]neral de Prensa, que tanto nos [...] da y ha ayudado para que a la [...] de la opinión pública se conoz[...] verdad de Africa. De los resta[...] condecorados he de subrayar el [...] con que han trabajado en esta [...] lo que les ha hecho acreedores [...] distinción.

Seguidamente invitó al alcald[e de] Ceuta a que impusiera las insig[nias] como así lo hizo, al director gen[eral] de Obras Hidráulicas, señor Bri[ones] y el señor Díaz de Villegas las [im]puso al director general de Pren[sa] a los restantes condecorados, [...] grandes aplausos de los allí pre[sen]tes.

El señor Briones dió las gra[cias] por la distinción, en nombre de [to]dos, gratitud que alcanza al G[ene]ralísimo, al ministro subsecret[ario] de la Presidencia y al director [de] Plazas y Provincias Africanas, [...] nos acoge en esta casa dijo, con [to]da clase de atenciones y delicad[eza]. Para el alcalde de Ceuta y su Ay[un]tamiento tuvo igualmente frases [de] gratitud y en cuanto a la labor [que] realizan en el Ministerio de O[bras] Públicas desde el ministro al res[...] te personal manifestó que era o[...] testimonio del amor que se siente [por] las provincias africanas.—Cifra.

Peluqueros de Señoras

A TODA PALENCIA Y PROVINCIA

Eugene invita a los profesionales y dependencia de Palencia y Provincia a la GRAN GALA con exhibición de peinados que se celebrará en el hall del Hotel Castilla a las 10 y media de la mañana del domingo día 1 de Marzo.

NOTA.-No se cursarán invitaciones particulares

HIERROS Y ACEROS DE SANTANDER, S. A.

Se complace en anunciar la apertura de su almacén de PALENCIA, en Avenida de Santander número 25, donde disponemos de un surtido completo de:

REDONDOS, CUADRADOS, PLETINAS, LLANTAS Y FLEJES.

VIGAS I Y FORMAS U.

CHAPA FINA Y GRUESA.

TUBERIAS DE HIERRO, ACEROS ESTIRADOS SIN SOLDADURA, etc. Y ACCESORIOS PARA LAS MISMAS

TUBERIAS DE PARED FINA, REDONDA, CUADRADA Y RECTANGULAR.

PLOMO, ZINC.

Conferencia de Prensa del Presidente del Bundestang

"El motivo de mi viaje ha sido mantener conversaciones y discutir puntos comunes a España y Alemania"

Madrid, 27.—«He venido a España invitado por el ministro de Asuntos Exteriores español. El motivo de mi viaje ha sido mantener conversaciones y discutir puntos comunes a España y Alemania en el marco europeo. Los puntos principales han sido la posible asociación de España con el Mercado Común y las repercusiones del Concilio Ecuménico Vaticano II en el mundo y en España», ha dicho el presidente del Bundestang (Parlamento alemán), doctor Eugen Gerstenmaier, en la Conferencia de Prensa celebrada esta mañana en el Hotel Ritz, en el curso de la cual estuvo acompañado por el embajador de la República federal en Madrid, doctor Allardt y el director general de Información Diplomática, señor Martín Gamero.

El señor Gerstenmaier comenzó por pedir a los informadores que se hagan eco de su gratitud por el recibimiento de que ha sido objeto y de su profunda impresión por los progresos experimentados por nuestro país en los últimos ocho o nueve años, que han sido verdaderamente notables.

Un redactor preguntó al presidente alemán si, después de sus contactos con la Comisión de Defensa evangélica española había comprobado si existe en España la persecución a los protestantes que determinados círculos extranjeros han afirmado. El señor Gestenmaier respondió que es posible, efectivamente, que exista una deformación en el extranjero, respecto a esta cuestión. Desde luego, él quedó impresionado en la reunión que sostuvo con la Comisión de Defensa Evangélica, pues no recibió ninguna queja expresa, su aspiración es llegar a gozar de una igualdad de derechos con los católicos, es decir, disponer de la misma libertad. Gran parte de la opinión pública mundial —continuó— en la que también hay incluídos muchos católicos desearía que la situación fuese de igualdad de derechos y libertad de ejercicios, pues la meta de los cristianos debe ser lograr la comprensión total entre las dos grandes confesiones.

Respecto a los grupos extranjeros que se oponen a la entrada de España en el Mercado Común, el señor Gerstenmaier afirmó que ha llegado ya la hora de posponer y hacer desaparecer los viejos resentimientos. «Hace falta que todos nos demos cuenta de que España es un viejísimo país europeo de cuya colaboración no podemos prescindir». El enfrentamiento actual de los bloques occidental y oriental —continuó— es tan grave que no se puede prescindir de ninguna ayuda.

Cuando otro informador le interrogó sobre las posibilidades de inversión de capital alemán en España y de exportación de productos españoles a su país, respondió que no conoce los detalles económicos exactos, pero que, cuando España se asocie al Mercado Común, regirán las mismas condiciones que para los países miembros.

Otro periodista insistió sobre el tema de la igualdad de derechos y libertades reclamada por los protestantes, a los que el señor Gerstenmaier contestó: «Yo creo en una ecuación fundamental político-constitucional: La igualdad jurídica de un Estado debe estar unida a la libertad de ejercicio de todas las religiones. No se trata de un problema cuantitativo (situación de los 30.000 protestantes españoles), sino cualitativo: reconocer la libertad jurídica unida a la libertad religiosa. España, con su gran historia, puede admitir perfectamente ambos principios.

Es derecho y obligación del Estado —prosiguió— asegurar que las distintas confesiones sigan en paz y de los ciudadanos el evitar la hostilidad entre ellas, a fin de conseguir la libre convivencia sin consentir abusos, al igual, que ha ocurrido en Alemania, donde tras siglos de lucha, se ha conseguido, no sólo la convivencia, sino, incluso, la cooperación.

En relación a los pactos con la Unión Soviética, manifestó que se trata de un problema de utilidad política. La República federal, aunque está bajo el fuego graneado de su política, mantiene relaciones económicas, diplomáticas y culturales. Ahora bien, esto es posible cuando el pueblo sabe perfectamente los fines de la URSS y los peligros que pueden derivarse de las relaciones. Lo decisivo es, pues, la política, la mentalidad, la espiritualidad del pueblo para no tolerar ninguna contingencia que haga mayor el peligro que a todos nos amenaza.

Una vez más, volvió a surgir el tema de los protestantes y el señor Gerstenmaier dijo que los protestantes españoles miran con esperanza del efecto del Concilio Ecuménico Vaticano II y los esfuerzos del Gobierno español en esta materia. Así pues, se congratula del esfuerzo de España por mantener una política de apertura al mundo occidental y atlántico.

Respecto a su posible candidatura para la Presidencia de la República federal alemana cuando en julio termine el período del actual presidente Luebke, manifestó que algunos amigos intentan convencerlo, pero que recomienda que siga el mismo presidente, pues puede presentarse a la reelección. Afirmó también que no existe una diferencia fundamental entre la política de los cancilleres Adenauer y Erhard, sino sólo de estilo, pues mientras el primero se preocupaba fundamentalmente por la política exterior, el segundo lo hace por la economía alemana. La prueba de que la diferencia es de matiz es que no ha habido un solo cambio fundamental en la política alemana.

Por último, un informador preguntó al presidente del Bundestag sobre los trabajadores españoles en Alemania. Contestó que los 123.000 que en la actualidad están en aquel país, gozán de general estimación y no hay ninguna clase de dificultades para ellos. Tan sólo las humanas, tales como la separación de su familia, nostalgia de España, clima e idioma, pero no existen quejas sobre ningún aspecto fundamental.

El doctor Gerstenmaier saldrá esta tarde, a las cinco, para Frankfurt, dando así por terminada su visita a España.—Cifra.

†

EL PRESBITERO

Don Rosauro Martín Marquina

Párroco de Meneses de Campos

Falleció en esta Villa el día 26 de febrero de 1964

a los 49 años de edad

Después de recibir los Santos Sacramentos y la Bendición Apostólica de S. S.

D. E. P.

La Corporación Municipal de Meneses de Campos tiene el sentimiento de participar tan sensible pérdida y ruegan una oración por su alma.

†

EL SEÑOR

Don Cremencio Gómez Núñez

(Guardia Civil jubilado)

Falleció en Venta de Baños el día 26 de febrero de 1964 a los 75 años de edad

Después de recibir los Santos Sacramentos y la Bendición de Su Santidad

D. E. P.

Su apenada esposa Constantina Bartolomé Carrascal; hijos Raimundo, Emiliana, María de los Angeles, María del Pilar y Luis Gómez Bartolomé; hijos políticos Socorro Fernández, Gregorio Díez y Gregorio Alcuvierre; hermanos, nietos y demás familia,

Suplican a sus amistades una oración por su alma.

Iglesia Parroquial de Santa Rosa de Lima.

Casa mortuoria: 1.º de junio, 109. Venta de Baños.

NO-D. DE SUCESOS

Gamberrito, torero de autos cae en plena call[e] y sufre heridas grave[s]

Importante contrabando de relojes aprehendido en la frontera de Figuer[as]

Extraña explosión de grisú en un domicilio particular de Albace[te]

GAMBERRITO TORERO DE AUTOS

Madrid, 27.—Un gamberro sufre heridas graves al caer en plena calle.

Pablo Villegas Fanjul, peluquero, de 29 años, se encontraba a primeras horas de la noche haciendo el gamberro, en estado de embriaguez, en el cruce de las calles de Toledo y Maldonadas. Cuando daba una verónica a un automóvil —después de adornarse previamente con algunos faroles, gaoneras y chicuelinas con otros vehículos— dió un traspiés y cayó al suelo de espaldas. Su cabeza chocó contra el bordillo de la acera y sufrió graves heridas en la región occipital.—Cifra.

IMPORTANTE CONTRABANDO DE RELOJES EN LA FRONTERA DE FIGUERAS

Figueras, 27.— Un importante contrabando ha sido aprehendido por la guardia civil en la aduanilla sobre la carretera de Port Bou.

Nueve mil quinientos relojes valorados en siete millones de pesetas fueron encontrados en maletas y dobles fondos de un turismo de matrícula extranjera, cuyos ocupantes han sido puestos a disposición de las autoridades.

TRAGEDIA FAMILIAR EN PALERMO

Palermo, 27.— Ante los vehementes reproches de sus padres, Gaeta Di Stéfani, de 22 años, que había sido seducida por un joven vecino subió a la terraza de su casa, en Vittofia (Sicilia) con ánimo de suicidarse.

Un hermano de la joven la retuvo y el padre al ver descender de la terraza a los dos jóvenes gritó: «¡Está bien. Yo pagaré por todos!». Subió a la terraza y se lanzó al vacío estrellándose contra el suelo.

La hija, presa de una crisis nerviosa, le siguió arrastrando en su caída al hermano que intentó evitar la tragedia. Ambos jóvenes también murieron.—Efe.

EXTRAÑA EXPLOSION DE GRISU EN UN DOMICILIO PARTICULAR

Albacete, 27.—En el domicilio de don Tomás Hernández Agero y doña Francisca García Gascón, se ha producido un extraño accidente del que no se tiene precedente, según los técnicos en calefacción.

Durante la ausencia de los propietarios del piso, que se enc[on]traban oyendo misa, se produ[jo], según informa un ingeniero [de] minas que se personó en el hog[ar], una explosión de grisú, igual [a] las que se producen en las min[as].

Parece ser que el carbón q[ue]mado fue extraído de una ve[ta] rica en grisú. La combustión [de] este carbón produjo un fogona[zo] que llegó hasta las más apart[a]das dependencias de la viviend[a] dejándola ennegrecida y una [es]pesa capa de hollín por el p[iso]. Mobiliario y enseres quedaron [in]servibles.

Los propietarios del piso se s[al]varon de una muerte cierta [al] no estar en la vivienda en el m[o]mento del suceso.—Cifra.

COLISIONAN DOS BUQUES E[N] EL CANAL DE LA MANCH[A]

Londres, 27.—El barco de car[ga] panameño «Cissoula», de 4.449 [to]neladas, ha entrado en colisi[ón] esta tarde con otro barco toda[vía] no identificado, en el Canal [de] la Mancha, a unos 40 kilómetr[os] al Sur de Selsey Bill.

Han sido puestos en estado [de] alerta todos los barcos de es[a] zona, mientras se hacía a la m[ar] en dirección al punto del incide[n]te el servicio de salvamentos [de] Selsey.—Efe.

MUERE VICTIMA DE LAS HERIDAS POR ATROPELLO

Vigo, 27. — Han fallecido es[ta] noche, con una diferencia apro[xi]ximada de una hora, dos jóvene[s] que fueron víctimas de acciden[tes] de circulación. Se trata [de] Manuel García García, de 16 años, domiciliado en la parroquia [de] Matamá, el cual en la noche d[el] lunes último fue arrollado por u[n] coche cuando acompañaba a un[a] joven, que murió en el acto; [y] de Antonio Gestoso García de 1[...] años, vecino de Bouzas, que ay[er] fue alcanzado por un automóv[il] al atravesar una calle.—Cifra.

La actitud negativa

(Viene de primera página)

de Génova», Eugene Fabre, en un comentario sobre la novela «Los muertos no se cuentan», del escritor español Bartolomé Soler.

El comentario en cuestión, titulado «Una novela de España durante la guerra civil»; afirma que durante muchos años y todavía hoy, determinados intelectuales hostigan a España con su odio, al tiempo que ciertos órganos de prensa «aprovechan las menores faltas para tratar inconsideradamente al régimen español».

Después de referirse a las principales realizaciones españolas durante los veinticinco años de paz, Eugene Fabre señala que «sin la intervención de Franco, la segunda república habría caído en la anarquía, en la que muy rápidamente la infiltración soviética habría permitido la instauración en el extremo occidental de Europa de otra zona comunista, cuya acción sobre nuestro continente se puede imaginar».—Efe.

M.C.D.2022

Religiosas

Solemne "Via-Crucis" en la Santa Iglesia Catedral

Hoy viernes, a las ocho de la noche

Las fervorosas exhortaciones que nuestro amadísimo y Rvdmo. Dr. Obispo dirige a la numerosísima concurrencia de fieles, antes de comenzar el piadosísimo Ejercicio del Santo Vía-Crucis en la S. I. Catedral en los viernes de Cuaresma, son un verdadero aliciente no sólo para que en el día que predica, adoctrina y exhorta, nos enfervoricemos los asistentes, sino para que sintamos verdadero celo religioso que nos impulse a sentir verdadera ansia de que llegue otro día en que podamos repetir nuestro acompañamiento a Nuestro Divino y amadísimo Redentor en la Vía Dolorosa del Monte Calvario, y con nuestras fervorosas súplicas, no sólo merecer el sentir nosotros los saludables efectos de su sacratísima Pasión, sino el que tan santos efectos alcancen a tantos millones de hermanos nuestros, por quienes incesantemente está clamando nuestra Santa Madre la Iglesia y de modo especial mediante el actual Ecuménico Concilio Vaticano II.

El viernes anterior nuestro Excelentísimo y Reverendísimo Prelado nos puso a la consideración el estado de la multitud de cristianos del Oriente que tienen verdadera fe en los misterios de nuestra Santa Religión y practican obras cristianas; pero esto no obstante, permanecen fuera del santo y único redil que nuestro Divino Redentor estableció para la Humanidad toda y en el mundo entero y como el Santo Ejercicio del Vía-Crucis es medio eficacísimo, no sólo para honrar la sacratísima Pasión y Muerte de dicho Divino Redentor, sino para atraer a su santo Rebaño a cuantos se encuentran extraviados fuera de él, con todo el fervor posible, nos exhortó a que unidos los santos fines indicados y a las clamorosas oraciones de la Santa M. Iglesia, no dejemos de ofrecer el repetido Santo Vía-Crucis por el santo fin, de que todos los cristianos orientales lleguen a incorporarse al Santo Redil de nuestro Divino y Amadísimo Redentor.

De esperar es que los santos y fervorosos deseos de nuestro amadísimo y Rvdmo. Prelado los sintamos todos sus fieles diocesanos y le acompañemos en la práctica del Santo Vía-Crucis el viernes de la presente semana, implorando de nuestro Divino Redentor la indicada gracia extraordinaria, por lo cual y como premio de tan santa y buena obra mereceremos abundantes gracias celestiales y ganaremos las extraordinarias indulgencias concedidas por la mencionada nuestra Santa Madre la Iglesia.

¡SERVIDORA DOMESTICA! La Cartilla de Previsión Social te vale para siempre. Aunque te traslades de lugar de trabajo siempre tienes que utilizar la misma.

Ministerio de Información y Turismo

DELEGACION PROVINCIAL DE PALENCIA

En esta Delegación Provincial, Mayor, 11, 3.º, está a disposición del público que pueda interesarle las bases del concurso de trabajos periodísticos para conceder los premios «Antonio Victory» y «Lorenzo Lafuente», dotados con diez mil y cinco mil pesetas respectivamente. Dichos premios no podrán ser declarados desiertos.

Los concursantes deberán remitir sus trabajos al señor Presidente del Ateneo de Mahón, calle Conde de Cifuentes núm. 25, hasta el día uno de agosto de 1964, entendiéndose que los envíos por Correo habrán de estar en su destino en la indicada fecha.

Palencia, 26 de febrero de 1964.—**El Delegado Provincial.**

Cátedra palentina del Círculo Cultural

El viernes conferencia de don Eutimio Martín sobre "Bécquer. Una revolución poética", en la Diputación

Organizado por el Círculo Cultural del Movimiento, en su sección «Cátedra palentina», el próximo viernes, día 28, en la Diputación Provincial, tendrá lugar, a las ocho de la noche, un acto cultural, en el cual disertará don Eutimio Martín García, sobre el tema: «Bécquer. Una revolución poética».

El señor Martín García, natural de Palencia, donde realizó sus primeros estudios, así como el Bachillerato y Magisterio, se licenció en Filosofía y Letras, rama de Filología Románica, en la Universidad Central de Madrid. Pertenece a la escuela filosófica de Menéndez Pidal, a través de sus eminentes discípulos Dámaso Alonso y Rafael Lapesa.

Es colaborador de la revista universitaria «Presencia»; becario del Centro Internacional de Estudios «Francisco Suárez», de Burgos, donde ha dirigido un seminario de Filología, sobre el tema «La estilística: potenciación de la palabra».

Actualmente es adjunto de la Cátedra de Literatura del Instituto «Jorge Manrique», de Palencia.

El tema de su conferencia es de sumo interés, para establecer las corrientes modernas de la poesía.

La vida en la Región

Un cuadro del Greco de la Catedral de Avila, restaurado

Se inauguró en Castro Urdiales (Santander), una Residencia para Ancianos

AVILA

EL «GRECO» DEL MUSEO DE LA CATEDRAL RESTAURADO.—El director del Museo del Prado señor Sánchez Gatón, ha hecho entrega a los M. I. Sres. Don Félix de las Horas y don Teodomiro Martín, canónigos de la Catedral de Avila, del cuadro del Greco que ha sido restaurado magníficamente.

Dichos canónigos también acudieron al Casón del Buen Retiro, donde dejaron cinco objetos artísticos del Museo de la Catedral de Avila, para su restauración.

LEON

NUEVO ACADEMICO.—Hoy habrá ingresado en la Academia de Medicina de Valladolid, el decano de la Facultad de Veterinaria de León Dr. Santos Ovejero.

EXPOSICION DE UN SACERDOTE.—En la sala de la Diputación, ha sido inaugurada una exposición de «Oleos de Sobarriba», originales del sacerdote leonés, actualmente párroco de Arcahueja, don Angel García.

SALAMANCA

SE INAUGURA LA EXPOSICION DE CANARICULTURA.—En los salones de la Cámara de Comercio, y bajo la presidencia del gobernador civil y otras primeras autoridades de Salamanca, se ha inaugurado el II Concurso-Exposición de Canaricultura, con participación de más de cuarenta expositores y de 125 canarios.

Las razas presentadas a este concurso son las Roller, Timbrado Español, Colores Comunes, Fantasía y Mixtos.

SANTANDER

SE INAUGURA EN CASTRO URDIALES UNA RESIDENCIA DE ANCIANOS.—En Castro Urdiales ha sido inaugurada la nueva Residencia de Ancianos. Ofició en la ceremonia de la Bendición el Obispo de Santander Dr. Beitia Aldazábal. Asistieron las autoridades, de la provincia y locales.

El pabellón inaugurado consta de tres plantas, y está dotado de las adecuadas condiciones y servicios para el fin a que se destina.

MAS DE UN MILLON DE PESETAS PARA MEJORA DE VIVIENDAS RURALES EN LA COMARCA CASTREÑA. — El próximo domingo se verificará en la Jefatura Local del Movimiento de Santander, la entrega de anticipos a cuenta a los 78 beneficiarios que tienen aprobados ya sus expedientes con el fin de que puedan dar comienzo a las obras proyectadas para la conservación y mejora de sus viviendas.

El importe total para estas atenciones se eleva a 1.065.000 pesetas, beneficiándose los modestos propietarios de viviendas de la comarca castreña.

SEGOVIA

CONFERENCIAS SOBRE MONTAÑISMO. — El Club Montañero Segoviano, va a iniciar una serie de proyecciones, charlas, conferencias, etc., sobre temas montañeros de esta provincia.

La primera tendrá lugar el próximo sábado en el local de los Padres Misioneros, con la proyección de una película de tema montañero.

Cortefiel, es exclusiva de CASA MARTIN. Abrigos, gabardinas, trincheras, trajes
Mayor, 86. — Teléfono 3296
PALENCIA

Convocatoria de 40 becas para un curso femenino de confección industrial

Se celebrará desde el 5 de marzo al 5 de septiembre en Palencia

El Centro de Santa María de Nazaret», de Palencia, en nombre y con cargo a los Fondos del Patronato Nacional de Protección al Trabajo, convoca un curso intensivo de formación profesional, para atender a la preparación adecuada de obreras en paro, sub-empleo o incluidos en movimientos migratorios, tanto interiores como exteriores, el cual tendrá lugar en este Centro del 5 de marzo al 5 de septiembre, con arreglo a las siguientes condiciones:

Primera: Se convocan 40 becas para la modalidad de Confección Industrial.

Segunda: *Condiciones que deben reunir las solicitantes:*

a) Tener 18 años cumplidos y no pasar de los 45 en la fecha de esta convocatoria. Estado, solteras.

b) Saber leer y escribir y conocer las cuatro reglas elementales de Aritmética.

c) No padecer enfermedad infecto-contagiosa, ni defecto físico que le impida realizar los trabajos del Curso.

Tercera: *Prejerencias.* Las trabajadoras en situación de paro involuntario y dentro de ellas las que tuvieren mayores cargas familiares y mayor edad.

Cuarta: *Documentos que deben acompañar:*

a) Instancia suscrita por la interesada en la que haga constar cuantos datos le puedan ser de interés.

b) Documento Nacional de Identidad, que será devuelto a la presentación.

c) Certificado de buena conducta expedido por su Párroco.

d) Documento que acredite su derecho a acogerse al número 3 de esta convocatoria.

Quinta: *Plazo de admisión de instancias:*

Cinco días, a partir de la fecha de esta convocatoria y de doce a una de la mañana y de seis a siete de la tarde.

Sexta: El examen será presidido por un Tribunal seleccionador, integrado, por un Presidente, Secretario y tres vocales.

Séptima: *Selección de solicitudes:* Serán admitidas las instancias que reúnan las condiciones exigidas en esta convocatoria.

Octava: *Pruebas:*

Las solicitantes sufrirán un examen psicotécnico y sobre conocimientos que acrediten ha recibido una instrucción primaria completa. Tendrán lugar en un único llamamiento el día 2 de marzo, a las cinco de la tarde. Se ruega la máxima puntualidad.

Novena: *Admisión:*

Serán admitidas las que hayan acreditado suficiencia y méritos sociales a juicio del Tribunal.

Décima: *Notificación de admisiones:*

Por la Dirección del Centro al domicilio señalado en la instancia por la interesada.

Undécima: *Régimen del Curso:*

a) Tendrá una duración de seis meses en régimen intensivo de cuatro de la tarde a nueve de la noche.

b) Las becarias tendrán una indemnización de 40 pesetas de jornal y una gratificación de 20 pesetas para comida.

Duodécima: La admisión de aspirantes como alumnas, motivará su inscripción en el Seguro de Accidentes de Trabajo.

Palencia 25 de febrero de 1964.—*La Directora del Centro de "Santa María de Nazaret".*

TEATRO PRINCIPAL
HOY:
Sigue triunfando una excepcional película:
«ROGELIA»
(Mayores)

CINE REY DON SANCHO
Sesiones: 5, 7'30 y 10'30
COLOSAL ESTRENO:
«EL SECRETO DEL TOISON DE ORO»
(Autorizada para todos los públicos)

CINE AVENIDA
Continua desde las 5
PROGRAMA DOBLE COLOSAL:
"DUELO AL SOL"
(Pases: 5 y 8'45).
y
«MAS FUERTE QUE LA VIDA»
(Pases: 7'15 y 11).
(Mayores de 18 años)

CALIFICACION MORAL:

«Rogelia» (3), «La banda secreta» (5), «Aventuras de Joselito en América» (1), «Mi amigo Flipper» (1), «Suspense hora cero» (2), «Raíces profundas» (2), «Chantaje contra una mujer» (3), «Una gran señora» (3), «El secreto del toison de oro» (5), «Duelo al sol» (4), «Más fuerte que la vida» (3 R.).

DIARIO DE AVISOS

FARMACIAS DE GUARDIA. — Durante la semana están de guardia las siguientes:

ZONA NORTE: La de don José María Fernández Nieto (Mayor, número 48)

ZONA SUR: La de don Isidoro de Fuentes Castells (San Juan de Dios, número 1).

Independiente de éstas permanecerá de guardia permanente la farmacia de don Anastasio Arenal (Paseo del Otero, 91).

REGISTRO CIVIL

DEFUNCIONES. — Antonio Villalba Panadero, de 55 años, Hospital Provincial; Ramón Cepeda Fox, de 76 años, soltero, Hospital Provincial.

CUPON PRO CIEGOS

En el sorteo celebrado el día 26 de febrero ha resultado premiado con 500 pesetas el número 168 y con 50 pesetas todos los terminados en 68.

EL DIARIO PALENTINO-EL DIA DE PALENCIA
El periódico más leído en toda la comarca palentina, por su gran información

BOLSA Y FINANZAS

Cotizaciones de los mercados de valores e impresiones de la jornada facilitadas por el BANCO DE BILBAO y la AGENCIA CIFRA correspondiente al día 27 de febrero de 1964

BOLSA DE MADRID

Madrid, 27.—Ha registrado el negocio bursátil más agilidad operatoria, sobre todo en el sector eléctrico, que, con el bancario, fueron los mejores de la sesión. En cuanto al resto de los valores tratados predominó la irregularidad. El índice general de la cotización fue de 100,15.

Se contrataron en renta variable 104 títulos, de los cuales 29 alzan, 30 bajan y 45 repiten.—Cifra.

BANCOS: Exterior, 628.—Central, 1.019.—Banesto, 1.170.—Hispano, 953.—Rural, 266.—Popular, 764.

ELECTRICAS: H. Española, 377.—Nansa, 146.—Sevillana, 218.—Madrileña, 246,5.—FECSA, 305. — Fenosa, 282.—Leonesas 185. — Chorro, 186. — Reunidas Zaragoza, 182.

SIDEROMETALURGICAS: Auxiliar FF. CC., 150.—Material y Construcciones, 105.—Seat, 262.—S. Bárbara, 78.—Altos Hornos, 110.—Santa Ana, 99,75.

MINERAS: Duro-Felguera, 90,5.—Rif, 353.—Ponferrada, 550.

QUIMICAS: Industrias Aragonesas, 160,5.—Explosivos, 231. — Petróleos, 500.—Hidro-Nitro, 120.

CONS. E INMOBILIARIAS: Dragados y Construcciones 326.—Urbanizadora Metropolitana, 855.—Inmobiliaria Metropolitana, 185.—Urbis, 68.—Encinar de los Reyes, 45.

ALIMENTACION: Ebro, 500. — El Aguila, 602,5.—G. Azucarera, 155.

TEXTILES: Pefasa, 101,75.—Sniace, 308.

VARIAS: Campsa, 172,25. — Construcción Naval, preferentes, 87.—Tabacalera, 213. — Telefónicas 172,5. — Marconi, 114. — Transmediterránea, 160.—Metro Madrid, 199.

BOLSA DE BILBAO

Bilbao, 27.—A pesar de que la Bolsa de Bilbao cerró ayer desanimada, la sesión de hoy ha sorprendido con una mejor entonación en las cotizaciones, sobre todo en los corros bancarios y eléctricos.

Nota destacada, la plusvalía en el Banco Español de Crédito y la nueva caída de Papelera Española, que pierde otros 10 duros ante los rumores que circulan sobre el exceso de producción de papel en España.—Cifra.

BANCOS: Banco de Bilbao, 992,5.—Banco de Vizcaya, 985.

NAVEGACION: General de Navegación, 530.—Naviera Aznar, 128.

QUIMICAS: Papelera Española, 342.—Sefanitro, 240.—Unquinesa, 153.—Resinera, 169.—Nicas, 111.

VARIAS: Vascongados, 100. — Cementos Lemona, 520.

SIDEROMETALURGICAS: Altos Hornos, 109.—B. Wilcox, 203.—Basconia, 176. — Euskalduna, 120.—Cerrajera de Mondragón, 249.—S. Bárbara, 78.

ELECTRICAS: Iberduero, ordinarias, 375.—Viesgo, 237.—R. Zaragoza, 181.

Petróleos, 502.—Explosivos, 223. — Cros, 276. — La Maquinista, 89. — A. Barna, 220.—C. Metálicos, 415. — T. Filipinas, 490.—Asland, 395.

BANCO DE BILBAO
Banca. — Operaciones de Bolsa. — Pago de negociables de trigo
Mayor Pral., 79. — PALENCIA

BANCO DE SANTANDER
Fundado en 1857
Caja de Ahorros
Mayor Pral., 21 PALENCIA
Banca - Cambio - Bolsa

BANCO CASTELLANO
Fundado en 1900
Toda clase de operaciones de Banca - Pagos S. N. Trigo
Don Sancho, 3 Telfs. 2086 y 2739

COSECHADORAS AUTOPROPULSADAS
Hola
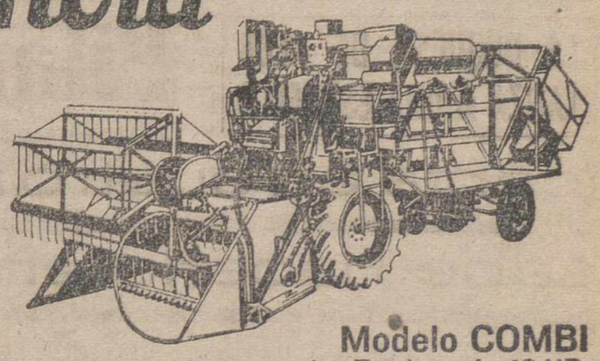
Modelo COMBI
de 2,10 m. de corte con motor Fordson de 49 HP.
Modelo FAVORIT
de 3 m. de corte con motor Fordson de 68 HP.
LA MAQUINA ALEMANA DE MAXIMA CALIDAD
AMPLIAS FACILIDADES DE PAGO
DISTRIBUIDOR PARA ESPAÑA
Finanzauto S. A.
Mayor, 9 PALENCIA

LETRAS DE LUTO

Cristianamente, como había vivido, ha entregado su alma a Dios, en Meneses de Campos, el sacerdote don Rosauro Martín Marquina, a los 49 años de edad. El finado, párroco que era de dicha localidad se había granjeado, por sus virtudes personales y celo apostólico, así como por su competencia y trato afable, el aprecio de cuantos le conocieron y trataron.

Expresamos nuestro pésame a su desconsolada madre doña Basilisa Marquina; hermanos Clementina, Raimundo y José María Martín Marquina; hermano político, sobrinos, primos y demás familia.

—Confortado con los Santos Sacramentos, ha fallecido en Saldaña, don Miguel Velasco Merino. El finado, del comercio que era de aquella plaza, se distinguió por su probidad e iniciativa personal en los negocios, así como por su hombría de bien, mereciendo generales afectos.

Testimoniamos nuestra condolencia a su apenada esposa doña Nieves Cea Calvo; hijas Albertina, María Teresa y María de las Nieves Velasco Cea; hermanos Heliodoro, Narciso y Mariano Velasco Merino; hermanos políticos, tíos, primos, sobrinos y demás parientes.

—A los 75 años de edad, y tras recibir los Auxilios Espirituales, descansó en el Señor, en Venta de Baños, don Crescencio Gómez Núñez, Guardia Civil jubilado. El finado gozaba de muchas simpatías, entre los que supieron de su caballeroso trato.

Expresamos nuestro sentimiento a su afligida esposa doña Constantina Bartolomé Carrascal; hijos Raimundo, Emiliana, María de los Angeles, María del Pilar y Luis Gómez Bartolomé; hijos políticos, hermanos, nietos y otros familiares.

—Se cumple el primer aniversario del fallecimiento de don Isidro García Salomón, abogado que fue y secretario del Juzgado de Primera Instancia de Saldaña. Su recuerdo permanece en la memoria de los que supieron de su cordialidad de trato, cultivado espíritu y buenos sentimientos.

En esta triste fecha, renovamos nuestro pésame a su apenada esposa doña Milagros Méndez Durántez; madre doña Jacinta Salomón García; hermanos Próculo, José María, Paulina, Pilar, Jesusa, Eugenio y Mercedes; madre política, hermanos políticos y demás parientes.

anuncios por palabras

Alquileres

NECESITO piso. Renta hasta 1.000 pesetas. Teléfono 117 de subcentral.
SE VENDE o se arrienda local propio para industria, 288 metros. Carretera Valladolid, Segundo Barrio. Carretería A. Pastor.
NECESITO piso 6 habitaciones, calefacción. Avisos, teléfono 1842, horas de oficina.

Automóviles

ALQUILER sin chófer Seat 600. Seat 1.400 C. Últimos modelos. Autos Espino. Avenida Cuba, 2. Teléfonos 1764-3631.
AGENCIA España. Academia conductores, enseña mejor, aprueba antes. Don Sancho, 16. Teléfono 2258.
AUTO Escuela Carmelo le enseñará a conducir pronto y bien. (Junto al Banco Santander).
VENDO Alfa Romeo. Cecilio Soto, en Villoldo.
VENDO Seat 1.400, 600, furgoneta Citroen 2 HP. y Morris Minor. Bar Carrionesa.

Fincas

SE PRECISAN solares construcción vivienda cooperativa. Ofertas, de 5 a 7 tarde, Mayor, 11, cuarto.

Ganados y aves

VENDO dos mulas elegir entre cuatro. Juan Gutiérrez. Paredes de Nava.
VENDO 40 ovejas emparejadas. Regino Adámez. Calzadilla de la Cueza.
SE VENDEN 100 ovejas emparejadas en Magaz. Gonzalo Dueñas.
VENDO 14 ovejas emparejadas buenas. Julio. San Martín del Monte.
VENDO 190 ovejas. Paredes de Monte. Eugenio Hermoso.
SE VENDEN dos mulas en Paredes de Nava. Daniel Marcos.
VENDO dos machos cerrados, toda prueba o se cambian por ganado vacuno o lanar en Hijosa. Jorde.
VENDO cerdos al destete. Virgen del Brezo, 7.
VENDO macho y mula de labranza de ocho años, alzada dos dedos. Para tratar, con Daniel García, en Villasila de Valdavia.
VENDO dos novillas 400 kilos, cubiertas. Erundino. Castromocho.
POR SOBRANTE, vendo macho toda prueba, en Villanuño de Valdavia. Tomás Macho.
VENDO dos mulas 10, 12 años, 5 y 8 dedos, terneros suero, pasto. Informes, Bar Perico.
VENDO 150 ovejas plena producción. Lorenzo Diez. Villatoquite.
VENDO 35 ovejas emparejadas con buenas crías, vacas paridas y para parir; terneros de suero, pasto y cebados. Piña de Campos. Alejandro Arroyo.

Maquinaria y Reparaciones

SEMBRADORAS de cereales para tractor y mulas desde 7 a 25 chorros, con ruedas metálicas o goma. Abonadoras. Gradas o arañas. Rastras. Bisurcos, trisurcos y cuatrisurcos. Arados basculantes para tractor. Almacenes maquinaria Ortega y Ortiz de Zárate.
NIVELADORAS, robaderas, arados, gradas de discos y rejas para tractor, rastras, molinos, desgranadoras, tornillería, correas, cojinetes, poleas, básculas, aceites, recambios. Almacenes Pinacho
NEUMATICOS, correas de ventilador, correas trapezoidales. Navamuel Casado del Alisal, E. Teléfono 1937.
VENDO máquina para lavar botellas, con su caldera y motor eléctrico. Razón, teléfono 2468.

Pérdidas

HALLAZGO burro. Teófilo Alonso. Valderrábano de Valdavia.
HALLAZGO rueda camión, carretera Carrión-Villada. Pozo de Urama. Alvarez.
PERDIDA rueda camión, «Michelín», Metalid, llanta tres trozos, 12,00 x 20, trayecto Valladolid Burgos. Avisar teléfono 2673, de Burgos.

Trabajo

FOTOCOPIAS de documentos, entrega en el acto. Fernando.
REPARACIONES radio y televisión. L. G. O. Mayor, 158, primero.
NECESITO pastor hasta San Pedro. J. Lobo. Lantadilla.
MATRIMONIO solo en Madrid, necesita muchacha servicio. Dirección en Palencia. Casas Hogar, 11, segundo. Teléfono 3314.
NECESITO obrero agrícola para regadío. Mayor, 82. Palencia.
APRENDIZ de 15 a 17 años, se necesita en Almacenes Sendino.
SE NECESITA chica o asistenta, de 16-18 años. Razón, calle Teniente Velasco, número 3-B, tercer piso, centro.
SIRVIENTA necesita señor solo. Calle García Morato, 2.
SEÑORITA: Su abrigo ante velveton, le acortamos, estrechamos, cosemos y cambiamos de color volviéndole. Zapatos de Segarra. Mayor, 6.
CABALLERO: Su tabardo abrigo de piel, le acortamos, estrechamos, cosemos, limpiamos y cambiamos de color. Zapatos de Segarra. Mayor, 6.
SU MALETA, cartera, cualquier objeto de piel, limpiamos y cambiamos de color. Zapatos de Segarra. Mayor, 6.
SE NECESITAN dos obreros para panadería. Señor Fraile. Guardo.
SE PRECISA matrimonio para cuidar ganado en explotación agrícola próxima a Villodrigo. Dirigirse a Sindicatos (Colocación). Palencia.
REPRESENTANTE para nuevo producto capilar, precisamos. Escribid: Apartado 10.629. Madrid.
NECESITO criado agricultor casado, chico ayudante pastor ovejas. Casa, leña. Finca Maudes, cinco kilómetros Sahagún.
SE NECESITA camarero o aprendiz. Razón, Bar La Solera.
NECESITO obrero agrícola o tractorista. Treneo Amor. Valdeolmillos.
ALBAÑILES, necesita para hacer una obra por su cuenta en Baquerín de Campos, Gaspar Seco.

Transportes

PORTES furgoneta. Teléfono 3850. Bar Timín.

Traspasos

TRASPASASE pensión en marcha por ausencia. Razón, esta Administración.
TRASPASO local con instalaciones depósitos de cemento para 5.000 cántaros, corriente industrial, oficina y otras dependencias, propio para fábrica embotellados o bodegas. Razón, teléfono 2468.

Varios

EN PISON de Castrejón vendo máquinas de segar paja y hierba seminuevas, compro patatas "sabina". Tratar, Ignacio García. La Paz, 1. Palencia.
VENDO 60 ovejas emparejadas, 13 cancinas, mula cerrada, 4 dedos, toda prueba, carro seminuevo. Abia de las Torres. Antonio Ramos.
SE ADMITEN huéspedes fijos y se dan clases particulares matemáticas. Razón, esta Administración.

Vehículos

CARRO varas con atalajes. Emiliano. Villalcón.

Ventas

DORMITORIOS, comedores, salas de estar, muebles en general. El Trust del Mueble. Detrás del Gobierno Civil.
VENDO 7.000 cántaros vino superior, tipo Rioja. Bodega Carretón. Lantadilla.
VENDO semilla de alfalfa en Capillas. Viuda de Vitaliano.
VENDO diez árboles de chopo. Teófila Martín. Santa Cecilia del Alcor.
SE VENDE alfalfa seca. Para tratar, con Antonio Regaliza. Calle Numancia, núm. 17.
VENDO frigorífico doméstico. Onésimo Redondo, núm. 4. Palencia.
TUBOS de cementos, fabricación mecánica, prensados y vibrados, calidad inmejorable. «Arroyo». Casado del Alisal, 41.
VIGUETAS «Castilla», bovedillas de cemento, ventanales, postecillos cerramiento, soportapostes y toda clase de prefabricados de hormigón. «Arroyo». Casado Alisal, 41.
MADERAS construcción y carpintería, precios muy económicos. Hernando. R. Argentina, 7.
MANTAS cama, viaje, campo y ganado, trozos para la cera, todo lana. David Rodríguez. Fábrica.
CARNE novillo de cocido, sin hueso, 40 pesetas kilo. "Carnicería Alfonso". Teniente Velasco, 18.
DISPONGO lentejas todas clases, seleccionadas, para siembra. Guisantes selectos. Almacenes Morales. Modesto Lafuente, 4.
AGRICULTORES: Dispongo de existencias de lentejas, vezas y guisantes para siembra, mercancías perfectamente seleccionadas. Almacén de Cereales Benigno Martín, en M. Rivera, 5. Tlf. 2718. Palencia.
ARBOLES frutales aragoneses, propios este terreno. Verlos, en Pastores, 30.
VENDO alfalfa empacada. Almacén de José Martín García. Alisal, 39. Palencia.
ALFALFA seca muy buena y empacada. Sr. Polanco. Catedral, 21.
VENDO simiente de alfalfa. Juventino Santiago. Fuentes de Nava.

M.C.D.2022

NOTICIAS de MADRID

- Faltan recursos para el plan de obras municipales
- Fuerte oposición contra el impuesto de radicación
- El presupuesto municipal deba doblarse (6.000 millones)

Madrid. — (Crónica de «Argos», especial para nuestro periódico).

El nuevo Ayuntamiento se halla actualmente muy ocupado en el estudio y preparación del plan general de acción municipal que prescribe la ley de régimen especial para Madrid. Como medida preparatoria, ha establecido el registro de obras, que comprenderá no sólo las que se realicen a partir de ahora, sino también las ejecutadas en los tres años anteriores. La ejecución, en vista de las inspecciones y de los resultados, se calificará de «buena», «regular» o de «deficiente». El contratista calificado en el último apartado, quedará incapacitado para nuevas obras municipales, y el que obtenga la calificación de «regular» quedará a resultas de lo que acuerde la Comisión Municipal de Gobierno (semejante a la antigua Comisión Permanente).

Dejando de momento aparte los servicios municipales o municipalizados, las obras de mayor volumen son las de urbanización. En casi la totalidad de los 400 kilómetros de calles del antiguo casco urbano, el pavimento se encuentra en pésimo estado. Incluso las modernas pavimentaciones están llenas de baches y graves desperfectos. Y en las nuevas barriadas que se extienden alrededor de la ciudad, la pavimentación no existe, o es mínima y totalmente defectuosa.

Está bien que se preocupe la nueva Corporación municipal por conocer tantas y tan profundas deficiencias urbanísticas y por procurar remediarlas mediante un vasto plan de obras municipales, especialmente de pavimentación. Lo malo es que, como el anterior Ayuntamiento, no va a poder contar, al menos por ahora, con los recursos necesarios. El presupuesto ordinario, todavía no aprobado por la superioridad, es reducido; el especial de urbanismo, insuficiente, y el extraordinario, de tanta y tan urgente necesidad, es por el momento tan sólo una esperanza que viene manteniéndose desde hace años.

El capítulo más elevado de ingresos (500 millones de pesetas) del presupuesto municipal lo constituye el arbitrio de radicación. ¿Pero cuándo podrá empezar a cobrarlo el Ayuntamiento? Contra tal arbitrio se han formulado quejas y reclamaciones por parte de los afectados. La oposición más fuerte, firme, razonada y organizada ha sido la que la Cámara de Industria de Madrid ha elevado a la Dirección General de Presupuestos.

Denuncia el escrito de la Cámara de Industria defectos de forma y de fondo en la ordenanza por el impuesto municipal de radicación. Entre los primeros, señala la falta de un reglamento previo regulador de la Hacienda Municipal, exigido por la ley especial; entre los segundos, que supere el importe de la imposición fiscal del Estado; que recaiga tres veces sobre el mismo producto (en fábrica, en almacen y en comercio); que industrias de la misma clase tributen de forma diferente, según su localización, y, en fin, que los industriales de Madrid y de Barcelona, por el régimen especial para ambas poblaciones, tengan que soportar unas cargas de las que están libres los del resto de España, diferencia de trato que puede dar lugar a que trasladen sus negocios fuera de ambas grandes ciudades, con la lamentable consecuencia que puede tener en los millares de trabajadores que viven de tales industrias.

En la conferencia dada en el Club Universitario La Gineta por el primer teniente de alcalde, don Jesús Suevos, seguida de coloquio, en contestación a las preguntas que se le formularon, dijo que los problemas de Madrid no se pueden resolver por falta de presupuesto, pues este debía doblarse hasta llegar a los 6.000 millones de pesetas. «Pavimentar—dijo también el señor Suevos— es difícil y costoso. Por eso el Ayuntamiento efectúa arreglos temporales. No obstante, va a emprender una animosa tarea en este sentido». ¿A partir de qué fecha? ¡Eso es difícil o imposible de responder! Entre tanto seguiremos con los socavones, los baches y los remiendos.

REPORTAJES "DIARIO-DIA"

CAPITULO 1

Por TONY PUEO y F. RUIZ CAMME

CUANDO LOS NIÑOS PRODIGIO DE LA PANTALLA CRECEN

El día que Diana Durbin salvó a la "Universal"

Famosa a los catorce años; olvidada a los veinte

La juvenil estrella procuraba elegir canciones españolas para sus películas

Retirada en un pueblecito francés, tiene que rechazar ofertas para reaparecer en la pantalla

Marcó época en Hollywood; todos recuerdan a Deanna Durbin (Diana Durbin en países de habla hispana). Ultimamente hemos visto películas suyas en la Televisión; es un paso penoso para quien fue un ídolo durante varios años. Demos vuelta atrás...

Canadá, 3 de diciembre de 1919; nace Edna Mae Durbin. Una vida normal, vida de una jovencita de ojos claros, un brazo algo deforme y voz de ángel. Un buen día se presenta para cantar en la Radio; con ella compite otra jovencita llamada Judy Garland en un programa organizado por un «scout matter» (algo así como un buscador de talentos desconocidos); se trata de una prueba para la Metro Goldwin Mayer, consistente en un cortometraje titulado «Las tardes del domingo», sin más argumento de que ambas luzcan la voz. Diana canta piezas clásicas y Judy canciones modernas.

Los jefazos ven la prueba, contratan a Judy Garland y despiden a Diana. Esto no parece hacerle mella sobre todo cuando recibe una llamada de la Universal Films. El productor, Joe Pasternak (famoso por sus películas musicales y triunfos de Jane Powell, Mario Lanza, Kathyn Grayson, Esther Williams, etcétera), y el director Henry Koster tienen un guión titulado «Los tres diablillos» y creen que Diana sería perfecta para el papel.

DE LA NOCHE A LA MAÑANA

Tiene entonces catorce años. La película es de clase B y bastante corta, pero la noche del estreno se ve a Diana convertida en la estrella número uno de Hollywood, y «Los tres diablillos» el éxito más grande de la Universal Films; cosa que le vino de perlas, pues «se dice» que estaba a punto de cerrar. El éxito de la Durbin fue su salvación.

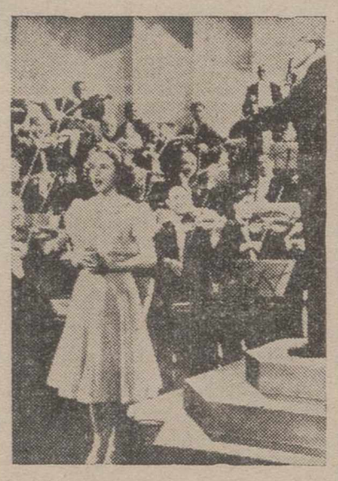

Diana Durbin en una de sus más famosas interpretaciones «Loca por la música» en la que cantaba acompañada por la Orquesta Sinfónica de Filadelfia, dirigida por Leopold Stokowsky, a quien vemos a la derecha de esta fotografía (Foto Fiel)

Después vino «Loo men and a girl» (en España «Loca por la música»), éxito seguido por otro, «Mad about music (en España «Mentirosilla»), «Esa cierta edad», «Princesita», «Desfile de primavera» y más y más éxitos.

Siempre tuvo gestos simpáticos para los que hablamos el castellano, rindiéndonos canciones en español como «Amapola» (en «Princesita»), «Granada» (en «Seré tuya»), «Estrellita» (en «Es la cita»), «Clavelitos» (en «Casi un ángel»), etcétera.

Diana va creciendo y sus triunfos son clamorosos; siempre son sus películas las más taquilleras, siempre sus discos los más vendidos, siempre su rostro en las portadas de las revistas... hasta que llegó el amor, con el cual comenzo a palidecer en estrella.

EL IDOLO CAIDO

Se casó con Paul Vaugha, y el matrimonio duró año y medio. Diana, el ídolo de todo el mundo, se convirtió en un ídolo caído. Sus «fans» protestaron, pero ella se enfrentó con el mundo, exigiendo su condición de mujer. La Universal comenzó a preocuparse. Por lo visto el público reclamaba a la Diana Durbin niña, y no mujer, cuando ella soñaba con un cambio completo. Se intentó «La hermana del mayordomo»; fue un éxito. Quizá el último verdadero de Diana Durbin. Henry Koster, su director casi constante, dejó la Universal por la Fox. Joe Pasternak, su productor, marchó a la Metro.

Mientras, la Universal, animada por el último éxito, lanza a Diana en un musical-western, en technicolor, titulada «Feliz y enamorada». Los ingresos ya no son los mismos. Ella sigue exigiendo el cambio de papeles, quiere demostrar que es mujer y actriz. Rueda «La dama del tren» y «Luz que agoniza», policíacas, con las que inicia su ruina la carrera de la fabulosa estrella.

Incluso las canciones varían. En su fama, cantaba canciones de operetas o arias de ópera; ahora canta canciones de Cole Porter, y el público no la quiere de esa manera. Sus discos ya no se venden como entonces; sus películas no están incluidas entre las más taquilleras; su nombre ya no viene incluido entre los diez más populares de Hollywood. Pero Diana tiene un contrato, y sigue haciendo películas. La Universal se une a la International Films, y otras reinas rivales (María Móntez, Yvonne de Carlo, Maureen O'Hara, Ann Blith, Piper Laurie) se reparten su trono. Y otra vez el amor.

Esta vez es un director, Félix Jackson, un hombre bastante mayor que ella, y el matrimonio dura unos años.

ADIOS AL CINE

Diana hace cuatro o cinco películas más, casi todas malas, y se decide a abandonar el cine. En sus últimos años aparece otra estrella, Jane Powell, a la que Joe Pasternak apoya en la Metro, y a la que titulan ya los periódicos como «sucesora de Diana Durbin»... «Lleva puesta la corona que años atrás ceñía Diana Durbin»... etcétera.

Por fin, el adiós a Hollywood. La Metro trata de conseguir su contrato para actuar en una película junto a Mario Lanza, pero dice no. Se ha vuelto a enamorar, y no quiere saber ya nada de cine, de popularidad ni de nada. Ha tenido sus años, que han sido realmente gloriosos.

Hoy vive en un pueblecito francés, casada con Charles White, productor cinematográfico norteamericano. Ha engordado muchísimo y vive feliz. Y después de tantos años, aún tiene que resistirse ante el acoso de ofertas para que vuelva al cine.

De vez en cuando, los lugareños del pueblo donde vive, quedan embelesados al oír una dulce voz. Es la de Diana Durbin, que en otro tiempo cantó para el mundo entero, y hoy canta para ellos solos.

MAÑANA: II.

SHIRLEY TEMPLE

(Es un reportaje especial para Agencia FIEL. — Prohibida la reproducción).

"S. O. S." de un pueblo de Valladolid: "¡Nos hundimos!"

La Seca puede desaparecer en las aguas de una laguna subterránea

EN DOS MESES SE HAN HUNDIDO SEIS CASAS

BAJO EL PUEBLO HAY UNA EXTENSA RED DE BODEGAS QUE ESTAN SIENDO PAULATINAMENTE INUNDADAS

LA SECA.—(Crónica de la Agencia EUROPA PRESS, transmitida por teléfono, por Rafael Segura, en exclusiva para este periódico).

Todo un pueblo vive bajo un "clima" de inquietud y angustia: La Seca. Su nombre no inspira el motivo de esta angustia y del grave riesgo que corre. Porque, precisamente y casi en lo que puede ser una trágica ironía, La Seca está amenazada por el agua. Fuertes corrientes subterráneas van inundando poco a poco las bodegas que hay en casi todas las casas del pueblo. Ya se han derrumbado seis. Por fortuna no ha habido que lamentar desgracias personales. Pero el enemigo, oculto, trabaja tesoneramente.

La Seca es un pequeño pueblo castellano. Sus tierras son prodigas en la producción de vino. Es la riqueza principal sobre la que se asienta la economía de sus mil seiscientos habitantes. El pueblo tiene un conjunto de edificaciones de unas cuatrocientas cincuenta. En su mayor parte, casi un ochenta por ciento, son las típicas casas de Castilla construidas con adobe. El resto, construcción mixta de adobe y ladrillo. Son materiales que desde hace unos años están sometidos al ataque de un enemigo implacable.

—El pueblo puede hundirse totalmente. Estamos amenazados de muerte.

Son palabras que he oído en la plaza del pueblo, en los bares. Me lo han dicho también las autoridades. El alcalde, don César Nieto, que lleva en dicho cargo desde hace ocho años, me las ha ratificado. El Ayuntamiento tiene unas instalaciones provisionales en una casa particular, ya que el edificio oficial sufrió un incendio hace algún tiempo. La Seca ha lanzado un apremiante "S. O. S." a las autoridades de Valladolid. Su eco ha sido recogido en toda España.

—¿Cuál ha sido la causa de la amenaza?

—De antiguo se sabía que todo La Seca está asentado sobre una gran laguna. Lo contaban los viejos; pero...

Mi informador queda por unos momentos en suspenso. Sigue hablando.

—Creíamos que eran cosas de los viejos. Ahora nos hemos dado cuenta que no se trataba de ninguna fantasía. Los manantiales que dan origen a esa laguna han crecido de nivel en los dos últimos años. Las aguas de la laguna no tienen salida al exterior y, naturalmente, están buscando una "por su cuenta".

—¿Cómo?

—Las bodegas. Casi todas las casas del pueblo disponen de ellas. Tenga en cuenta que la riqueza del pueblo es el vino. Este se almacena en las bodegas. Pues bien, es por ellas por donde entran las aguas casi con fuerza de dinamita.

Seis casas del pueblo son testimonio de la fuerza oculta del agua. Se derrumbaron tres en diciembre pasado y otras tres en los primeros días de febrero. Las casas derruídas estaban emplazadas en las calles Herrerías y Rancho. Otras doce casas han tenido que ser apuntaladas. Desde hace unos tres años se notaron los primeros síntomas de filtraciones en las bodegas. Pero ha sido en el mes de diciembre último cuando comenzó a cundir la alarma que ahora tiene angustiado a todo el pueblo.

—Las autoridades provinciales nos han acogido con todo cariño e interés. Un equipo de técnicos ya ha venido a reconocer el pueblo. Han informado de que el peligro existe.

—¿Solución?

—Nosotros esperamos confiadamente en nuestras autoridades. También sabemos que en Madrid se preocupan de nosotros. ¿Solución? Yo creo —me dice un funcionario del Ayuntamiento— que no hay otra que un pueblo nuevo, otro La Seca, lejos de su actual emplazamiento. Porque el agua no perdona y ataca sin cesar.

Y así es como La Seca vive unas horas de angustia, de inquietud. La Seca, un nombre que inspira todo lo contrario, un pueblo sencillo, humilde, de tierras de cereales y vino, está condenado por la fuerza oculta y terrible de unas aguas que no cesan en su subida de nivel y que tesoneramente buscan una salida al exterior: la de las bodegas que hay bajo todas las casas.

«EUROPA PRESS»

LA DUQUESA DE ALBA LANZA A UNA ESTRELLA

Pilar Romana

(canta en cuatro idiomas) no sabe hacerlo en castellano

No sabía lo que era una sala de fiestas... Y ya tiene contratos para el Waldorf Astoria

Ella no quiere parecerse a nadie, pero dicen que tiene los mismos registros que CONNIE FRANCIS

Por Jaime PEÑAFIEL

Pilar Romana es un nombre nuevo en el mundo de la canción tras el que se esconde la personalidad y la simpatía de una criatura de 18 años que nace al mundo artístico de la mano de esa mujer que es mecena, amiga y anfitriona excepcional: Cayetana, Duquesa de Alba.

Pilar Romana, es la primera estrella que lanza la Duquesa, una estrella nacida en el Paseo de la Victoria de Córdoba e hija de Julita Díaz creadora de programas de radio y televisión y de una antología de flamenco que es ya historia.

Pilar Romana, que se llama realmente Pilar Omiste Díaz es una chiquilla que va a aportar al mundo artístico en el que acaba de debutar una formación, una elegancia y un estilo que no es fácil encontrar pero sobre todo su sencillez y su moral.

—¿Cuándo empezó a cantar?

—Dicen que a los ocho meses, aunque no se lo que podría cantar a esa edad. La verdad es que hasta que no me han visto actuar no se ha dado cuenta nadie, ni yo misma, de que mi voz servía para algo más que para tararear la última canción de moda.

Pilar Romana, descubierta por Alguero, uno de sus primeros maestros, y el maestro Ulierte. Ambos la animaron para hacer una profesión de lo que entonces era sólo el hobby de «niña bien».

—Tanto, tanto insistieron que, al fin, me obsesionaron con sus elogios. Ya sabe lo que ocurre cuando sólo se tienen dieciocho años... Una se lo cree todo.

Parece una colegiala.

—¿Cuál era su mayor preocupación?

—El miedo a qué el encuentro con el público me demostrará de que no servía para esto.

Pero no fue así. Su debut, en el norte de España, se vio respaldado por el mayor éxito. Fue contratada para actuar diez días y hubo de prorrogarlo por cuatro veces.

—¿Dónde crees que estriba tu éxito?

—Yo no soy quién para decirlo, pero creo que se debe a que mi estilo no es de nadie. Yo interpreto la canción moderna con un estilo personal, aunque dicen que tengo idénticos registros que Connie Francis.

Pilar Romana la joven estrella que lanza la Duquesa de Alba (Foto Europa Press)

Aunque Pilar Romana es una muchacha española cien por cien su repertorio está compuesto por cerca de un centenar de canciones y ninguna de ellas en castellano.

—No es snobismo. Le soy sincera. Lo que ocurre es que yo, que sé cantar en inglés, francés, italiano y alemán no sé hacerlo en castellano por la sencilla razón de que soy andaluza.

Pilar Romana, cuya representación oficial en Madrid tendrá lugar próximamente una gran «premier» que será presidida por la Duquesa de Alba, su hada madrina, ya tiene firmados contratos para cantar en el Waldorf Astoria de Nueva York, Casino de Estoril y Montecarlo.

Toda esta cantidad fabulosa de contratos ha llovido sobre una criatura que la víspera de debutar no sabía lo que era una sala de fiestas.

—Me preocupaba no conocer los escenarios donde yo he de actuar de ahora en adelante. Por ello pedí a mi madre que me llevara a una sala de fiestas.

—¿Su impresión?

—No me preocupó el ambiente. Todo en este mundo depende de una misma.

—¿A quién le gustaría parecerse?

—No quiero parecerme a nadie. En la canción esto no vale. O creas o estás perdida. Mi ilusión es llegar a ser una cantante famosa.

—¿Estudia mucho?

—Todo el día.

—¿Qué tarda en preparar una canción?

—Tres días.

—¿Cómo vé la canción moderna?

—Está en alza.

—¿Y la canción española?

—Falla por la letra y por la música. ¿Cuándo se decidirán los buenos poetas y los buenos escritores a escribir letras para canciones?

Habla como una mujercita que és, pero en el fondo es una niña que ama a las muñecas, los zapatos y los caballos. Y que tiene un corazón muy grande.

—Mi presentación en Madrid será benéfica. Y en todas mis actuaciones habrá siempre una canción a beneficio de los que sufren.

Y con el atractivo de su sencillez, de una clase y de su gran ilusión. Pilar Omiste Díaz, ha dado paso de la noche a la mañana a Pilar Romana, una estrella de la canción que presenta Cayetana de Alba.

«EUROPA PRESS»

España lanza la línea "Neoclásica"

EL HOMBRE ELEGANTE EN 1964: VUELTAS EN LAS MANGAS DE LA CHAQUETA

Por JAIME PEÑAFIEL

Azul y marrón los colores para vestir a la moda

Las vueltas de las mangas de la chaqueta será la característica principal de la nueva moda masculina para el «hombre de 1964» que ha sido bautizada con el nombre de «Neoclásica».—(Foto EUROPA PRESS)

Hasta hace unos años la llegada de la primavera no sólo se anticipaba con las primeras flores, sino también por la presentación en las grandes casas de alta costura de la moda de dicha estación y de la de verano. Era un acontecimiento meramente femenino. En él, los hombres no tenían más participación que la de las facturas.

Pero de unos años acá, la moda masculina, al alimón con la del sexo débil y algunas veces hasta en competencia con ella, marca el cambio de estaciones. Este año, como en los anteriores, España, como otros pero muy pocos países, va a lanzar su moda española para el «Hombre de 1964».

14.000 SASTRES EN ESPAÑA

Con este motivo va a celebrarse el V Certamen Nacional Masculino en el transcurso del cual van a ser exhibidos ochenta modelos diferentes, no sólo en color, sino en corte, confección y aplicación de cada uno. Lo organiza el Consejo Español de Sastres, que agrupa a catorce mil artesanos, porque de ropa «a medida» se trata y no de ropa confeccionada el organizador de este V Certamen.

Uno de los motivos de este desfile según el presidente don José Herrera, es llamar la atención sobre la importancia de la moda masculina en nuestro país y a la necesidad de su difusión en el extranjero ya que son centenares de miles de trajes los que anualmente salen de España con motivo de la gran corriente turística.

—Y hay que aprovechar esto —me dice el señor Herrera—, como reclamo de calidad, como una gran publicidad. Hay que cuidar al máximo la confección a medida porque es una fuente de divisas como puede serlo otro producto típicamente español.

—¿A cuánto asciende el valor de la ropa comprada por los extranjeros el pasado año?

—A más de dos mil cien millones de pesetas. Dígame un producto que no sean los agrios y que tenga ya montado su comercio de exportación e importación y que reporte más dinero.

LINEA «NEOCLASICA» Y VUELTAS EN LAS MANGAS

El hombre español, como la mujer española está más que demostrado que sabe vestir, sin necesidad de pertenecer a una clase socialmente elevada.

—Yo creo que España es el lugar donde mejor se viste del mundo.

—¿Después?

—Francia por sus novedades e Inglaterra, aunque en este último país el amor a la tradición se hace extensivo a la moda masculina. Tiene un sello propio.

—¿Dónde viste el hombre peor?

—En los Estados Unidos y en toda Hispanoamérica. A veces, los trajes no están mal confeccionados, pero lo estropean las corbatas. Los pañuelos o las camisas. Hay que reconocer que la elegancia en el hombre no radica sólo en el traje.

—¿Cuál será la línea de la nueva moda masculina para 1964?

—En ella hay que partir siempre de postulados fijos. Las nuevas líneas radican siempre en los detalles, que es algo muy importante.

Así por ejemplo la moda masculina de este año que lleva el nombre de «Neoclásica» tendrá la innovación de un gran detalle que será revolucionario, sin caer en la extravagancia.

Y es que las chaquetas llevarán vueltas... en las mangas. Ello le hará ser atractiva. Por lo demás, la sobriedad de línea y estilo se mantendrá inalterable.

—¿Colores?

—Azul y marrón.

Así como la moda femenina española y de otros países sigue, con algunas variantes, los dictados de París, la masculina, según el señor Herrera, hace y deshace, crea y reforma sin tener en cuenta lo que hacen otros países.

—Es una moda plena y absolutamente española, algo que no puede decir la femenina.

¿Es esto una declaración de guerra entre los sastres y los modistas? ¿Es un reproche?...

«EUROPA PRESS»

vea el programa con TV Inter INTER

T.V.E. PROGRAMAS PARA EL DIA 28

SOBREMESA.—2'15: Avance de telediario; 2'17: Primera página; 2'30: Cámara 64; 3'00: Telediario; 3'20: Punto de vista. Comentario de actualidad musical, por Antonio Fernández Cid; 3'30: Para vosotras; 3'40: Nada en la maleta (capítulo V y último); 4'00: A media voz. Comentarios de Ramón Escohotado; 4'00: Final del programa.

CULTURAL.—6'00: Academia TV; 6'30: Bachillerato TV; 7'00: Universidad TV; 7'20: La poesía.

NOCHE.—7'30: Capitán Marte Telefilm seriado; 8'00: Los viernes. Concierto: Angeles Chamorro; 8'30: Dibujos animadosú 8'40: Campeones; 8'55: Mundo ligero; 9'00: Confidencias, de Armiñán; 9'30: Telediario; 9'47: El tiempo; 9'55: Marcando el compás; 10'00: Bonanza. Telefilm seriado; 11'00: Sospecha: «El expreso de las 10»; 12'00: Telediario; 12'20: El programa de mañana; 12'23: Medianoche; 12'30: Cierre.

M.C.D.2022